מזג האוויר

הטמפרטורות הצפויות: תל-אביב 17—20 מעלות; ירושלים 14—16; חיפה 20—21; נהריה 16—19; צפת 12—14; טבריה 19—22; בצרת 16—18; עפולה 19—21; השומרון 13—15; יריחו 19—22; נמל התעופה לוד 17—21; עזה 19—21; באר-שבע 19—21; אילת 25—25; מפרץ שלמה 24—25 מעלות.

היום ב"דבר":

- מה מביא עמו גראלד פורד / שלמה שפיר
- הערבים מרחיבים החזית הכלכלית / דויד ליפקין
- סאנקציות נגד הערבים / ג'וזף אולסופ
- מה מכינים לנו הסובייטים / ז'אן דניאל
- שבעה למות בן-גוריון / ג. שגב ומ. ברזילי
- שומרים-מתנדבים בישובי ספר / א. סדומי
- הכפפה של יגאל אלון / יורם קניוק
- מדריך לבידור, ביקורת ספר וקולנוע / עמ' 11

ההסתדרות הכללית של העובדים בארץ ישראל
דבר
עתון פועלי ארץ ישראל
מיסודו ועורכו הראשון ברל כצנלסון ז"ל

דבר

א', י"ד בכסלו תשל"ד, 9 בדצמבר 1973 ● גליון 14853 ● השנה הארבעים ותשע

היום 12 עמודים ● המחיר 65 אגורות

שמית: חללי צה"ל במלחמה — 2,119

נעדרים; על 293 מהם עדויות שהם חללים

הסופר הצבאי של "דבר"

חללי צה"ל מיום המלחמה ב-6 באוקטובר ועד 7 בדצמבר הוא 2,119 — אמש בתל-אביב רב-אלוף הרצל שפיר, ... בן אמר, כי לגבי ... נעדרים יש עדויות [ש]הם חללים. אולם רק שייבדקו עדויות בירור הנעדרים על ... רבנות הצבאית כי תימסר על כך למשפחותיהם.

[ה]ספיר אמר, כי בין 2119 ... יש 127 חללים שטרם ... 1 חללים ששמותיהם ... מקום קבורתם לא ...

... נעדרים אמר ראש אכ"א, ... הוא 508 — בכללם ... שלגביהם יש עדו[יות] ... הרבנות טרם הכריזה ... חללים. בין 508 ה... חללים 102 נעדרים ... הסורית. היתר — ... נעדרים בזירה ה... מספר של 508 נעדרים.

כולל איפוא את 293 החללים וכן 215 נעדרים שחלק מהם הם שבויים בסוריה. והיתר נעדרים, שגורלם טרם נקבע בבירור.

57 חללים מאז הפסקת האש

בתשובה על שאלה אמר ראש אכ"א, כי אחרי הפסקת האש, ב-25 באוקטובר ועד 8 בדצמבר (אתמול), נהרגו כתוצאה מקרבות 57 חיילים, בכללם חיילי צה"ל שנפצעו במלחמה ומתו מפצעיהם לאחריה.

בפגישה בין נציגי צה"ל והצבא המצרי, שעמדה להתקיים שלשום ובוטלה על ידי המצרים, ביקשו נציגי צה"ל לחדש המגע על פינוי חללים כפי שנודע. יעלו נציגי ישראל את ענין פינוי החללים אם יתחדשו השיחות בק"מ ה-101.

אין תזוזה בענין השבויים מסוריה

בענין השבויים הישראלים בסוריה אין עד כה כל תזוזה כנגד הדלסטוגוו בדמשק. בשבי הישראלי מצויים 378 סורים, בכללם 37 קצינים. השנה מהם טייסים. כן נמצאים עדיין בשבי בישראל 10 עיראקים, בהם שני קצינים, וששה חיילים מארוקאים, בהם קצין אחד. החיילים מעיראק וממארוקו נשבו בעת המלחמה בחזית הסורית.

1 חיילים נפצעו מאש ארטילרית ליד איסמעיליה

חיילי צה"ל נפצעו אתמול באש ארטילרית שנפתחה על ידי ה... ה... שבאזור איסמעיליה ... יחידות צה"ל השיבו ... שבעה מבין ... פצועים קל.

... יום ו' ואתמול ... בה פעמים באש לעבר ... צה"ל בגזרות ... לעבר המוקדים ... בגזרת ... פצוע קל.

מושל שכם נפצע מרימון למכוניתו

מחבל נהרג בחילופי יריות בחברון

מושל העיר שכם אלוף-משנה אליעזר שגב נפצע אתמול מרימון שהוטל אל מכוניתו כשסייר בעיר. זה היה סמוך לשעה 12, ליד המסגד הגדול שבמרכז העיר העתיקה. כתוצאה מההתפוצצות נפצעו אלוף שגב והחייל צה"ל שהיה עמו.

בשעה 12.30 הוכרז בשכם עוצר כללי. התנועה לעיר וממנה נאסרה ועשרות כלי רכב ישראליים יצאו מהעיר. במבואות העיר הוקמו מחסומים והתושבים הסתגרו בבתיהם.

עשרות חשודים נעצרו. רבים מהם שוחררו לאחר חקירה.

אלוף שגב נותח בבית-החולים "הדסה" בירושלים. מבית החולים נמסר כי הוא מתאושש. החייל שנפגע מרסיסים ... לפציעתו לא נשקפת סכנה.

הודעת המחבלים

ביירות, (ע"ן). — הפיגוע בשכם, בו נפצע מושלה הצבאי של העיר, בוצע על-ידי תנועת ההתנגדות הפלסטינאית — נאמר בהודעה מטעם "הפיקוד הכללי של הכוחות הפלסטינאיים", שפורסמה הערב בביירות. בהודעה נאמר, כי המושל הצבאי ועוזריו נפגעו בפיצוץ בהתנקשות.

מחבל נהרג בחברון

מחבל נהרג בחילופי יריות שהיו בליל שבת בין כוחות צה"ל לחוליית מחבלים בחברון. ליד גופת ההרוג נמצא נשק — על כך נודע מפי מקורות מקרב תושבי העיר.

בשעה 8 בערב נפתחה אש על סיור של כוחות הבטחון בכיוון בית-הקברות המוסלמי בחברון. אנשי הסיור השיבו אש והתוקפים נמלטו. בסריקה נמצאה גופתו של אחמד פיסל ... בן 31 מחברון.

כן מצאו התוקפים קליעים רבים. לאנשי הסיור לא נגרם כל נזק.

הצעיר שנהרג מההתפוצצות בבית-ג'אלה — הכין ונשא את מטען החבלה

בחקירת זרועות הבטחון, בעקבות ההתפוצצות שאירעה ביום ד' באוטובוס "אגד" ליד בית-ג'אלה, התברר כי הצעיר ... הוא שהכין והביא את מטען החבלה. בביתו נמצאו ארגזים המשמשים להכנת מטעני חבלה ...

קיסינג'ר - לאירופה ולמזה"ת; יעלה בסוריה נושא השבויים

ינסה ליישר ההדורים עם החברות האירופיות של נאט"ו

מאת נחום ברנע, סופר "דבר" בארה"ב

ואשינגטון, (מיוחד ל"דבר"). — אתמול יצא שר החוץ האמריקאי ד"ר הנרי קיסינג'ר למסע בן 10 ימים לאירופה ולמזרח-התיכון, שבא להחזיר הבנה ליחסי ארה"ב עם בעלות בריתה בנאט"ו ולהבטיח את התכנסות ועידת השלום בז'נווה. כן ינסה קיסינג'ר לעודד את הסעודים לחדש את אספקת הנפט לאירופה ולארה"ב לאחר פתיחת הועידה.

בדמשק ינסה להכשיר את הקרקע להסדר בוועידה שיאפשר החזרת שבויים ישראליים מסוריה תמורת ויתורים טריטוריאליים ישראליים, וכן להשתית את יחסי ארה"ב—סוריה על בסיס חדש.

נראה שקיסינג'ר יבטיח למצרים כי "השלב הצבאי" בשיחות ז'נווה, שיחליף את השיחות שנפסקו על ניתוק כוחות בקילומטר ה-101, יסתיים מייד לאחר פתיחת הועידה, ולא ימשך עד לבחירות בישראל.

דברים ברוח זו אמרו האמריקאים לשר-הבטחון משה דיין בפגישותיו בסוף השבוע. אפשר להניח, שלאחר הפתיחה החגיגית ישובו ראשי המשלחות לבירותיהם ומומחים בדרג נמוך יותר ימשיכו בשיחות על ניתוק הכוחות.

נראה שקיימת הבנה בין ישראל וארה"ב לחתור לניתוק כוחות "אסטרטגי", כלומר להסדר ביניים בו יוקדשו ויתורים משני הצדדים, ושעשויים להוות תקדים לסידורי השלום של ההסדר הסופי.

קיסינג'ר מאמין שהתערבותו הפעילה יותר של ארה"ב ברצונה עשויה לגשר על פער ההשקפות שנתגלה בקילומטר ה-101. בינתיים, גם אם יתמשכו חילופי האש, הוא סבור שאף צד לא יחדש את המלחמה.

נראה שבריאד וגם בקאהיר, ינסה קיסינג'ר להגיע להסכם שיאפשר את חידוש זרימת הנפט לאירופה ולארה"ב. האמריקאים קושרים ... בשיחות אלה את ... עבודת הערבים ... אלה הנפט.

יחד עם זאת, אין בינתיים סימנים חד-משמעיים לכך, שהם עשויים להיעתר לראיון שהעלה שר הנפט הסעודי ימני, ולהקדים הפעלת לחץ כלפי ישראל לוויתורים טריטוריאליים לכל הסכם בנושא הנפט.

יגלה תקיפות כלפי אירופה

ואשינגטון, (ע"ה, ע"ן ו-יופ"י). — פקידים אמריקאים אמרו, כי ד"ר קיסינג'ר יהיה תקיף בשיחותיו עם בעלות-הברית האירופיות. הנושא המרכזי בשיחות בבריסל הוא היעדר תמיכתן של מדינות אירופה בארה"ב בסיוען לישראל בעת מלחמת יום-הכיפורים ולאחר מכן אי-היענותן הגיאותה. באשר ארה"ב ראתה את עצמה בעיכות עם ברהים בענין המזרח-התיכון.

לפרטת הילוקי הדעות לגבי ה...

(סוף בעמוד 2, טור 8)

דמשק: נשתתף בוועידה רק אחר נסיגה לקווי 22.10

מאת שלמה גינוסר, סופר "דבר" בבריטניה

לונדון, (מיוחד ל"דבר"). — סוריה לא תשתתף בוועידת השלום בז'נווה, אלא אם כן תיסוג ישראל נסיגה חלקית לעבר קווי הפסקת-האש מן ה-22 באוקטובר — אמר סגן שר-החוץ הסורי זכריה איסמעיל לשליח "טיימס" בדמשק.

כאשר העיר הכתב הבריטי, ... לסגן-השר הסורי, שסוריה לא קיבלה את הפסקת האש ב-22 באוקטובר, ענה איסמעיל, שהחלטת מועצת הבטחון היא בעלת תוקף מיידי, ללא כל תלות בהסכמת הצדדים.

איסמעיל הוסיף: "ישראל אינה כערעית על העובדה, שהחלטת מועצת הבטחון 339 קוראת לנסיגה לקווי הפסקת-האש מן ה-22 באוקטובר. אבל היא כורכת ... למה זאת עם נושא שבויי-המלחמה". איסמעיל הטעים, כי הסורים אינם מקבלים זאת "בשום פנים" ... מועצת הבטחון אינה מזכירה את אמנת ז'נבה.

על אמנת ז'נבה

איסמעיל הבהיר לכתב "טיימס", שסוריה היתה מוכנה לפעול לפי אמנת ז'נבה "ביחד לאחר שגם ישראל תתחייב לעשות זאת ... ישראל התחייב לעשות זאת והחזיר את האזורים הכבושים לבעליהם. ... את גופות החיילים ... הסורים ...

דמשק: לא נדון עם קיסינג'ר על השבויים

דמשק, (יופ"י). — ביקורו הקרוב של שר-החוץ האמריקאי ד"ר הנרי קיסינג'ר בדמשק יהיה כשלון, אם הוא ינסה לדון על נושא השבויים הישראליים המוחזקים בידי סוריה — אמרו מקורות מוסמכים סוריים אתמול.

המקורות הגיבו על ידיעה ש... בדו"ח ... ישראל, לפיה רואה קיסינג'ר בשחרור שבויי-המלחמה חלק מהסכם הפסקת-האש.

שר החוץ האמריקאי ד"ר הנרי קיסינג'ר מבקש להיפגש עם אישים פלשתינאים בעת סיורו הקרוב בבירות ערביות — קבע "אל-הדף", בטאון ארגון המחבלים "החזית העממית" של ד"ר ג'ורג' חבש.

השבועון אינו מציין באלו אישים מדובר, אך לדבריו רוצה קיסינג'ר להציג בפניהם כמה "אלטרנטיבות" להסדר.

דיין יוועד היום עם שר-ההגנה שלזינגר

קיים שתי שיחות עם קיסינג'ר; נועד עם סגן-הנשיא; "אוויאיישן ויק": טילי "לאנס" בראש רשימת קניותיו

שר-הבטחון משה דיין בפגישתו שלשום עם שר-החוץ האמריקאי ד"ר הנרי קיסינג'ר בבניין הסטייט-דיפרטמנט
(צילום רדיו של "אסושיאייטד פרס")

מאת נחום ברנע, סופר "דבר" בארה"ב

ואשינגטון, (מיוחד ל"דבר"). — שר הבטחון משה דיין דוחה את שובו לישראל כדי להיפגש הערב (לפי שעון ישראל) עם שר-ההגנה האמריקאי ג'יימס שלזינגר בוואשינגטון. דיין מבקש לדון עם שלזינגר על בקשות רכש של ישראל. אותן העלה ביום ו' האחרון בפגישתו עם סגן שר-ההגנה ויליאם קלמנטס.

השבועון "אוויאיישן ויק" טען אתמול, שבראש רשימת הקניות של דיין עומדים טילי קרקע-קרקע "לאנס". ה"לאנס" מסוגל לשאת ראשי-נפץ גרעיניים. לדברי העתון אין כוונה לישראל לרכוש ראשי-נפץ מתאימים לטיל זה, והיא מעוניינת ב"לאנס" כתשובה לראשי-הנפץ הקונבנציונאליים של טילי ה"סקאד" הסובייטיים הנמצאים במצרים.

ביקורו של שר-הבטחון בוואשינגטון הוחל בפגישה עם שר החוץ ד"ר הנרי קיסינג'ר ביום ד'. לפי בקשת קיסינג'ר קיימו שני האישים באותו יום פגישה נוספת.

לא נמסרו פרטים על תוכן הפגישות, אך פקידים ישראליים אמרו, שלא הועלו בהן שום סיכומים מחייבים ורעיונות חדשים המחייבים החלטה של ממשלת ישראל.

דיין אמר בצאתו מהפגישות, כי לא בא לשאת ולתת בעניינים מדיניים. הוא אמר רק, שקיסינג'ר אופטימי מאוד לגבי הסיכויים, שועידת ז'נווה תתכנס ב-18 בחודש. אמירתו של דיין, בצאתו מפגישתו עם קיסינג'ר, כי הוא בטוח לראות את שר-החוץ האמריקאי בז'נווה, העלתה ספקולאציות כאילו דיין עתיד להיות ראש או חבר המשלחת הישראלית בפתיחת הועידה.

דיין אמר עוד בתשובה לשאלה על לחץ אמריקאי אפשרי, ש"ישראל איננה מרגישה שהיא חייבת לעשות מעשה תחת לחץ.

נראה, שנושאי הדיונים העיקריים של דיין עם קיסינג'ר נגעו לדיוני ועידת השלום בז'נווה ולשאלות ניהול העמדות בחזית הכבדית.

הרושם שיש הבנה בין ישראל לארה"ב, כי אין עתה צורך חיוני בחידוש השיחות בקילומטר ה-101, דבר הדיונים על ניתוק הכוחות יהיו השלב הראשון בדיוני ז'נווה.

כן הועלתה בשיחות בעיית הפלשתינאים.

לגבי הזמן ההסדר הכולל אמר דיין, שהוועידה חייבת להוק בשל... שה הנושאים העיקריים: הסכמה, סיב השלום ושני הנשק בזירה.

פגישה עם סגן הנשיא

אתמול בבוקר נפגש דיין למשך 50 דקות עם סגן הנשיא החדש גראלד פורד. לאחר הפגישה אמר דיין לעתונאים הישראליים, שהשיחה היתה כללית וכי פורד גילה בקיאות רבה בנושאים הקשורים בישראל ובמגעים המדיניים הנוגעים לה באחרונה. שאלותיו, אמר דיין, היו אינטליגנטיות מאוד ... להתחייבות ישראל להחלטה 242 ולכוונת השלום.

לשכת סגן הנשיא פירסמה בעקבות הפגישה הודעה, המגדירה את הפגישה כ"ידידותית ביותר". פורד חזר ואישר את תמיכת הנשיא והעם האמריקאי בישראל והביע בטחונו בהצלחת מאמציו של קיסינג'ר, נאמר בהודעה.

קבלת פנים בבית השגריר

בליל-שבת ערך שגריר ישראל בוואשינגטון שמחה דיניץ קבלת-פנים בביתו לדיין ורעייתו ולפמליה המלווה אלה. נכחו, בין השאר, יו"ר בית הנבחרים קארל אלברט, חברי ועדות החוץ של הסנאט ובית-הנבחרים, סגן שר-ההגנה ויליאם קלמנטס ופקידים בכירים.

לפגרכן נפגש שר הבטחון עם סנאטורים ואנשי קונגרס בבניין הקאפיטול. היום יופיע דיין בראיון ברשת הטלוויזיה סי.בי.אס.

תגובה מצרית

קאהיר (ע"ן). — אחד העתונים הראשיים במצרים טען אתמול, כי ייתכן ששר הבטחון משה דיין מנסה להשיג בוואשינגטון הבטחה אמריקאית ל"תוקפנות הישראלית החדשה", וקרא למצרים לקיים ערנות.

"אל-גומהוריה" כתב: "ייתכן שלא תהיה לנו אפשרות לאשר או להכחיש אפשרות זו, אולם הדבר שאנו חייבים לעשות הוא להחזיק את אצבעותינו על ההדק כל הזמן, עד אשר יכון שלום צודק".

"אל-אהראם" כתב, כי מפלגת העבודה דחתה, במצע הבחירות החדש שלה, את הדרישות הערביות לנסיגה מוחלטת מהשטחים הכבושים. העתון מציין, כי דבר זה נוגד את כל החלטות האו"ם בענין זה והדגיש שישראל אינה מוכנה להביא לישוב המשבר המזרח תיכוני בוועידת השלום בז'נווה.

אלון מזהיר מצרים וסוריה מפני תוצאות חידוש האש

מאת יואל דר, סופר "דבר"

סגן ראש הממשלה ושר החינוך והתרבות יגאל אלון

אמר בליל שבת שאם יחדשו מצרים וסוריה את האש אין הן יודעות מה מצפה להן.

השר אלון הופיע אתמול ... באסיפת-עם של אורחים ערבים מטעם ברית העבודה.

"מבינים לאנשינו קולותיהם של הקיצוניים בקרב אנשי הצבא במצרים ובסוריה התובעים את חידוש האש", אמר אלון. אני שוגא להשתתבם בלחץ אויבים. ואני מקווה שלא יקבלו את דברי כאיום אלא כעצה של שכן מעבר לגבול: הם טועים טעות גדולה. הם אינם מבינים על דעתם מה מצפה להם אם יחדשו הקרבות, ואני חרד מאוד שיגיעו לרגע של יאוש, כמו שהיה במלחמה האחרונה זמן קצר לפני הפסקת האש. ויפנו אל הגדול שבאויביהם ה... במעמד פני ידיד: רוסיה הקומוניסטית, המבטלת להם להם נשק ותחמושת אך לא את השלום. בפני בלשלום דורכים עוד בדרים.

"אין זאת, שאשאיר לגבר הזה ביהודים, סיכוי את הישראלים רחוק מקורי החזית", אמר אלון בדבור על הללימים הערבים ה... קיצוניים. "כל טוב לב וכל מלכי במזכלה ישל להכפיע נביחת מהכוב ההזה, כה שדורש עתה הוא לא קריאות "כליהוט" אלא אומץ-לב לעשות שלום אחרי עשרים וחמש שנות איבה. אומץ-לב לצבור פשרה והכנה להתפשר על

בה שבינינו לכל אחד בוועידה בקשנו יופה להחידוש השיחות בק"מ ה-101 "בקשנו יופה להחידוש שיחות בק"מ ה-101, ואני בקווה שהן יתחדשו, שכן שאנו רוצים ש... יהיה הסכם על הגדרת המרחב בינינו ובין המצרים לפני ועידת ז'נווה, כדי לפתוח את הדרך לשיחות על השלום. אך אם לא נגלית ... עד 18 בחודש קרוב ...

(המשך בעמוד 1, טור 9)

בזאר המציאות
מכנסים וסריגים לגברים ולנשים במחירים מיוחדים
*
תל-אביב, רח' נחלת בנימין 11
יפו, שד' ירושלים 8

מפלגת העבודה הישראלית / המרכז
מחוז המושבים, המחלקה להתיישבות

ישיבת מטה הבחירות וחברי מטות בחירות אזוריית של מחוז המושבים

תתקיים ביום שלישי, 11.12.73, בשעה 11.00 לפנה"צ באולם הירבנות של בית תנועת המושבים ברח' לאונרדו דה וינצ'י 19, תל-אביב.

החברים מתבקשים לעשות כל מאמץ להשתתף בישיבה זו.

מפלגת העבודה הישראלית — מפלגת הפועלים המאוחדת
המערך מחוז תל-אביב—יפו
המחלקה לאיגוד מקצועי — מטה הבחירות

כנס המועצה לאיגוד מקצועי

יתקיים היום יום ראשון, 9.12.73, בשעה 6.30 בערב, בבית ארלוזורוב, רח' בילינסון 6, תל-אביב.

בהשתתפות החה"כ: שר המסחר והתעשיה — רבאלוף (מיל.) חיים בר-לב

דברי פתיחה: מזכיר מפת"א—יפו — אורי אלפרט

ב־31 בדצמבר
אתה קובע את
גורל המדינה —
גורלך.

אתה מכריע —

בין מדיניות של חתירה לשלום
וביצור הבטחון -
לבין תפיסה של "אף שעל".

ביום הבחירות עליך להכריע
בין ריאליזם מדיני ובטחוני
לבין סיסמאות שוא ונוקשות מדינית.

תן כוח לשלום ולבטחון

הצבע אמת

המערך: מפלגת העבודה הישראלית · מפ"ם

ב
הבוקר ברדיו
בשעה 07.40
בגל ב'
ראיון עם שר הפנים
ד"ר
יוסף בורג
דבר
החזית
הדתית-לאומית

השומים ואבלים על מותו ללא עת של יקירנו

שלמה רכבי

ויתו תצא היום, יום א' י"ד כסלו תשל"ד (9.12.73) בשעה 2.00 אחה"צ מבית הלוויות העירוני רח' דובנוב 5 תל-אביב לבית העלמין בחולון.

אשתו: שולמית
בנו: משה, כלתו ונכדו
בתו: הגית
ההורים: שרה ובן-ציון פורמן
משפחות: פורמן, רכבי, עמית, בורוציק, קורצמן ריטוב והלפרין

מחר יום ב', ט"ו בכסלו תשל"ד, 10.12.73, בשעה 21.30 בחדר האוכל של קבוצת גבע, נתייחד עם זכרה של חברתנו

יפה זבולון ז"ל

במלאות שלושים לפטירתה

המשפחה
וקבוצת גבע

לחיים בר־יהודה

המשתתפים על מות

אמך ז"ל

מזכירות הארגון של עובדי התעשיה הצבאית

היום יום ראשון י"ד כסלו תשל"ד 9.12.73 במלאות שלושים לפטירתו של חברנו

יוסף יצחקי ז"ל

נעלה לקברו בשעה 2.00 אחה"צ

בשעה 3.00 אחה"צ בהיוהר עם זכרו במועדון החברים

המשפחה
וקיבוץ אפיקים

יקירתנו

צפורה הלוי

(לבית ליברמן)

א י נ נ ה

הלוויתה תתקיים היום יום ראשון י"ד בכסלו תשל"ד בשעה 3.00 אחה"צ (9.12.73) בבית העלמין של כנרת.

המשפחה

... צבי
המשפחה וקבוץ חולתה

במקום

חוה

א ב ל י ם

משקי הגליל העליון בע"מ

פיגועי החבלה היום בממשלה

מאת חגי אשד, סופר „דבר"

הממשלה תשמע היום די־ווח ותקיים דיון על גל ה־פיגועים ביהודה ושומרון, ש־שיאו ברציחתו של מושל שכם אלוף משנה אליעזר שגב, ועל האמצעים שיש לנקוט נגדו.

לא מן הנמנע כי יהיה צורך לקיים השבוע ישיבת ממשלה נוס־פת לאחר שובו של שר הבט־חון משה דיין מביקורו בארה"ב ומגעותיו עם שרי החוץ וההג־נה ולקראת ביקורו של שר ה־חוץ האמריקאי הנרי קיסינג'ר ב־ישראל, כנראה ביום רא־שון הבא.

על סדר יומה של הממשלה עומדים כמה ענייני פנים ובעיקר — ההחלטה בנוגע למועד התח־לה והסיום של יום השבתון ל־רכב בשבת. כזכור הוטל בישיבת הממשלה האחרונה על שרי התח־בורה והדתות להגיע להסכם ביני־הם בנושא זה, אך המחלוקת נש־ארה בעינה. כאשר שר הדתות טו־ען על כך, שמועדי התחלה וה־סיום יהיו כמועדי הכניסה והיצי־אה של יום השבת, בעוד שר התחבורה סבור, שאם יקבעו מו־עדים אלה, יפחת מאוד מספר ה־בוחרים בשבת כיום שבתון לרכב. הממשלה תצטרך להכריע היום ב־נושא זה סופית. כמו כן שתחולת יום השבתון תתחיל דווקא אחר הצהריים.

ישיבת הכנסת לזכר בן־גוריון

הכנסת תתייחד עם זכרו של דוד בן־גוריון בכינוס מיוחד ש־יתקיים מחר בשעה 11.

בשעה 4 אחה"צ יתקיים כינוס מיוחד של הכנסת, שידון בתביעה לחקירת היחס אל שבויי המלחמה שלנו במצרים ובסוריה. הכינוס יתקיים לפי הוראת יו"ר הכנסת, לפי דרישת יותר משלושים חברי כנסת. מגישי הדרישה הם סיעות גח"ל, אגו"י, ע"כ, פאג"י, המרכז החופשי, „בריי" וח"כ שלום כהן.

משלחות תנועות הנוער — לחו"ל

בישיבה משותפת של הנהלת מחלקת הנוער והחלוץ של ההס־תדרות הציונית העולמית והמז־כירות העולמית של תנועות הנוער נתקבלה החלטה על גיבוש משל־חות של נציגי תנועות הנוער ל־ארצות דרום אמריקה, ארצות הב־רית, אנגליה, אירופה ודרום־אפרי־קה.

המשלחות שייצאו בחודשים דצמ־בר—ינואר יורכבו מצעירים שלק־חו חלק במלחמת יום הכיפורים. מטרת המשלחות להביא לפני הצ־עירים היהודים בחו"ל את סיפורה של מדינת־ישראל במלחמת יום־הכיפורים ולאחריה; עידוד תנועת ההתנדבות לעבודה בישראל; הג־דלת מספר הגרעינים החלוציים מחו"ל; עידוד העליה וחיזוק הק־שר עם מדינת־ישראל.

94 מתנדבים וחברי תנועות נוער ציוניות מדרום אפריקה ה־גיעו ביום ו׳ לארץ כמתנדבים במסגרת עליית הנוער והחלוץ של הסוכנות. (ע)

גולדה — האשה הנערצת בבריטניה

לונדון, (עית). — ראש הממשלה גולדה מאיר היא האשה הנערצת ביותר על ידי הציבור הבריטי — כמתברר מ־סקר שערך מכון גאלופ, והעו־מד להתפרסם היום בעתון „סאנדיי טלגראף".

המלכה אליזבט השניה ירדה, זו הפעם הראשונה מאז 1970, למקום השני. שיעור התמיכה בגולדה מאיר עלה מ־6% אחו־זים ב־1972 ל־24% אחוזים ב־1973.

בקרב הגברים תופס את ה־מקום הראשון ראש ממשלת בריטניה אדוארד הית, ואחריו בא הנסיך פיליפ, בעלה של ה־מלכה.

סגן הנשיא ה־40 של ארה"ב ג׳ראלד פורד מושבע לתפקידו על־ידי השופט הראשי וורן בורגר בבית־הנבחרים ביום ה׳ בערב. רעייתו מחזיקה את התנ"ך והנשיא ניקסון (מימין) צופה בטקס. (צילום רדיו של „אסושיאייטד פרס")

רכושו של ניקסון קרוב למיליון ד׳

וואשינגטון, (יופייע ר׳ עיר). — הנשיא ניקסון, ה־מבקש לטהר את עצמו מהאש־מות בדבר התעשרות בלתי־חוקית ושחיתות, מסר אמש לפירסום דו"ח מקיף על הכ־נסותיו בחמש השנים הא־חרונות.

מן הנתונים שפורסמו מסתבר, כי הנשיא השליש את ערך רכושו מ־אז התחלת כהונתו ב־1969. ב־1 בינואר באותה שנה היה ערך רכושו הנקי 307,000 דולר, ואילו ב־31 במאי נאמד ערך רכושו ב־988,000 אלף דולר.

באותה תקופה שילם הנשיא מס־הכנסה בשיעור שבעה אחוזים בל־בד מהכנסותיו — פחות, משהיתה משלמת משפחה בת ארבע נפשות, שהכנסתה השנתית מסת־כמת ב־8000 דולר. שיעור המס הנמוך נובע בעיקר מניכויי־המס הניכרים בהתחשב בערך המסמכים מארכיונו הפרטי, שניקסון הע־מיד לרשות האומה האמריקאית. הנשיא ניקסון ביקש מוועדת ה־קונגרס לשפוט, אם ניכויי המס היו בלתי־חוקיים או בלתי־נאו־תים והוא התחייב לקבל את הכ־רעת הוועדה.

„דיילי טלגרף"

ברה"מ לוחצת לחידוש הקרבות

לונדון (יופייע). — מומחי ביון מערביים סבורים, כי ברה"מ לוחצת על מצרים וסוריה לפתוח בתקפה חד־שה על ישראל לפני פתי־חת ועידת ז'נווה ב־18 לחו־דש — כתב ביום ו׳ ה„דיילי טלגראף" הלונדוני.

במאמר מאת הכתב לענייני קומוניסטים של העתון דיוויד פלויד נאמר, כי הרוסים לוחצים על שתי הארצות הערביות וכי „מומחים צבאיים מברה"מ ומאר־צות קומוניסטיות אחרות נשלחו כדי לאפשר למצרים ולסוריה לפ־תוח במתקפה חדשה". מטרת ה־מתקפה תהיה לסכל את מאמצי־השלום של קיסינג'ר ולחדש את ההשפעה הסובייטית במזה"ת.

20 דקות לפני פרוץ המלחמה שיגר ניקסון שדרים לקהיר ולמוסקווה

מגלה הייכל במאמרו השבועי; קורא לעקוב אחר הבחירות בישראל

מאת סופר „דבר" לעניינים ערביים

עורך „אל־אהראם" חסנין הייכל כתב ביום ו׳, שלבחירות הקרובות בישראל נודעת השפעה ישירה על שאלת המלחמה והשלום בא־זור. הוא קרא למדינות ערב לעקוב אחר מערכת הבחירות ותוצאותיה „בעז־רת זכוכית מגדלת ומגבירי קול".

בין היתר כתב הייכל: „תוצ־אות הבחירות יש בהן כדי לקבוע, למשך מספר שנים, בידי איזה סוג של רעיונות ואישים, של תכניות ושל רמות ביצוע — יימסרו השלטון וכוח ההחלטה".

הייכל תוהה על הערכתו בדבר התערערות דוקטרינת הבטחון ה־ישראלית, אך נמנע מלהיכנס ל־ניתוח הגורמים והמתמודדים עתה בישראל.

הייכל מגלה — זו פעם ראשונה — כי „שעת השין" למיב־צע המצרי־סורי אכן נקבעה מתחילה ל־6 באוקטובר בשעה 6 בערב. ואולם עוד ב־3 באוקטובר הוחלט, לדבריו, להקדים את „שעת השין" ל־2 אחר הצהרים, וכך הותקפה „מיפקדת הקשר" הישראלית באום חשיבה, שעה שעסקה בהעברת הוראות הכוננות וההיערכות.

20 דקות לפני פרוץ המלחמה, מספר הייכל, עיין הנשיא סאדאת בשדר דחוף מאת הנשיא ניקסון. הייכל גם גילה כי השגריר הסו־בייטי בקאהיר, ולדימיר וינו־גראדוב, התקשר בינתיים עם לש־כתו של סאדאת, בעקבות הוראות שקיבל מהקרמל. נאמר לשגריר, כי „הכוחות המצריים משיבים אש על התקפות ישראליות נגד מוצבים מסויימים במפרץ סואץ, וכי הפעולה עשויה להתרחב".

הייכל מוסיף, כי הנשיא ניק־סון שיגר שני שדרים ב־6 באוק־טובר בבוקר, על פי בקשת ראש הממשלה גולדה מאיר. השדר ה־ראשון נועד לברה"מ והשני ל־סאדאת. בשדר לקרמל ביקש ניקסון את התערבות ברה"מ אצל מצרים וסוריה, כדי למנוע „טר־גדיה" חדשה.

התוכן המבריק ששיגר ניקסון ל־ברה"מ היה כלהלן: „אם מצרים וסוריה מתכוונות לפתוח בהתק־פה נגד ישראל, מבקשת ארה"ב מברה"מ להתערב כדי למ־נוע טרגדיה חדשה במזרח התיכון. לעומת זאת נוגעים הריכוזים הכוחות המצריים והסוריים כמו להתקפה ישראלית אפשרית עקבות המתיחות שנוצרה כתוצאה מהקרבות האוויריים הישראליים־סוריים ב־13 בספטמבר, מוכנה ארה"ב להבטיח בשם ישראל, למדינה זו אין כוונה להתקיף".

הייכל ציין, כי השדר של הנשיא ניקסון לנשיא סאדאת אותן דעות.

רוסים ואמריקאים נכנסו לתפקידיהם בכוח המשקיפים

קאהיר (עית, יו.פ. וא.פ.). 36 קצינים סובייטיים ו־36 קצינים אמריקאיים מהווים מאתמול חלק מכוח המש־קיפים של או"ם במזרח ה־תיכון והם נכנסו לתפקיד — הודיע אתמול דובר כוח החירום של או"ם רודולף סמאגעהאר.

הדובר אמר, כי שמונה מה־משקיפים האמריקאים שירתו קו־דם בצוות המשקיפים של או"ם במזרח התיכון, ואילו 28 האמרי־קאים האחרים ו־36 המשקיפים הסובייטיים הגיעו לאיזור באח־רונה.

עוד אמר הדובר, כי ביום ה׳ שעבר אירעו 31 מקרים של הפ־רת הפסקת־האש, מהם 23 ב־יבשה ושמונה באוויר. מתוך 23 ההפרות ביבשה התחי־לו המצרים ב־12, היש־ראלים בשלוש, וארבעה היו חילופי אש, בשלושה מקרים היה ברור כי פתח ובמקרה אחד היו חילופי אש ספוראדיים. הפרות באוויר, אמר סמאגעהאר, בעיקר מצד איסמעיליה ומע־יר סואץ.

3500 איש לרשות סילאסוואו

מפקד כוח החירום של הגנרל סילאסוואו אמר ב׳ לסוכנות הידיעות היוגוס־לבית „טאניוג", שהתפרסם אתמול, עתה עומדים לרשותו 3500 ... והם מאפשרים לו למלא שליחותו בצורה יעילה למדי. אמר, כי הוא מצדד ביצירת אזור ביניים רחב בין שני הצדדים.

„גבריאל" נתגלה כעולה על הטיל הסובייטי „סטיקס"

מאת נחום ברנע סופר „דבר" בארה"ב

וואשינגטון, (מיוחד ל„דבר"). — טיל „גבריאל" הת־גלה במלחמת יום־הכיפורים כמי־טב יותר מטיל „סטיקס" הסו־בייטי — קבע אתמול השבועון „אוויאיישן וויק" בכתבה מתל־אביב.

לדברי העתון פיתחה ישראל ציוד, המסכל ביעילות את פעולת הטילים הסובייטיים. לדברי השבו־עון הטביעו טילי „גבריאל" 13 ספינות „אוסה" ו„קומאר", רק ב־קרב ימי אחד. ביומה השני של המלחמה, הצליחו הטילים הסו־בייטים לפגוע בספינות ישרא־ליות. אותו יום טבעו שלוש ספי־נות „סער" ושלוש ספינות „קו־מאר" ליד פורט־סעיד.

לדברי העתון הוכיח חיל־האויר הישראלי כמות בלתי־ידועה של מטוסי „ערבה" בתעשיה האווי־רית, בעקבות הצלחתם של מטו־סים אלה במלחמה. המשימה ה־ראשונה של „ערבה" במלחמה הי־תה פינוי 25 ילדים ושבעה מבו־גרים מאבו־רודס.

שני מטוסי „וסטווינד", מטוס המנהלים הסילוני של התעשיה האווירית, נוצלו לצורך נסיעותיו היומיות של שר־הבטחון משה דיין ואישים אחרים לחזיתות השונות. היה זה המטוס הישראלי הראשון שנחת בשדה־התעופה בפאיד, מ־מערב לתעלת סואץ — כותב העתון.

כתב העתון הרברט קולמן איננו חוסך שבחים ליעילותה של התעשיה האווירית במלחמה ולתושיה שגילתה בשיפוץ זמני של מטוסים ומסוקים בעת הקרבות.

הגנה ימית על הרכבת האווירית

העתון מוסר, כי הצי האמרי־קאי הציב ספינות בעשרה מקו־מות שונים בים התיכון לפקח על הטיסות ולספק להן הגנה מפני התקפה אווירית או הצלה במק־רה של הפלת מטוס. בטווח של 100—150 מיל מחופי ישראל הוע־ברה „המטרייה האלקטרונית" של ישראל. המסלול מאיים האוו־ירים עד ללוד תוכנן כך, שיהיה מחוץ לפיקוח ולשליטה הבקרה הבינ־לאומית, שגם הערבים קשורים אליה.

פצצות גולשות

במאמר אחר טוען העתון, שעל ארה"ב להקדיש תשומת לב לנשק מונחה, כאחד מלקחי מלחמת יום הכיפורים. העתון טוען, שישראל השתמשה ביעילות בכמה כלי נשק אמריקאיים מונחים, במיו־חד בטילי „שריק", „ואלי" ו־פצצות גולשות „הובוס". עם זאת ניתן היה להפעילם רק במזג אוויר יפה והם לא הצליחו לתת למטוסים שנשאו אותם חסינות בפני פגיעה. „שריק", למשל, איננו יכול להתביית על רכב רדאר של „סאם 6", אלא אם כן משגרים אותו ממרחק של שש עד שמונה מילין מהמטרה.

שתי משחתות סובייטיות חצו ביום ו׳ את מיצר הבוספורוס בדרכן לים התיכון.

קיסינג'ר — לאירופה

(המשך מעמ׳ 1)

מלחמה במזרח התיכון קרוב לוודאי ידווח ד"ר קיסינג'ר לעמיתיו האי־רופיים על השיחות שקיים עם נציגי ישראל ומצרים, שר־הבטחון משה דיין והשגריר המצרי אשרף מרואן, לפני צאתו מוואשינגטון לאירופה.

„ניו יורק טיימס" כתב אתמול במאמר מערכת, כי בעיות סחר מאיימות לגרום למשבר בקרב מדי־נות נאט"ו בהשפעת הקרבות. ה־עתון תוקף במיוחד את תיקון ג׳קסון—ואניק, אשר נתקבל זה לא כבר על ידי הקונגרס, ואשר יחייב את מדינות אירופה לכסות את כלל ההוצאות בדולרים, הנגרמות בשל נוכחותם של חיילים אמריקאיים באירופה.

אם יסרבו מדינות אירופה להי־ענות לדרישה זו, תהיה ארה"ב חייבת להחזיר חלק מכוחותיה מאי־רופה, בגלל יחסי לגרעון הכספי שנגרם באירופה.

העתון „ניו יורק טיימס" מעריך, כי תיקון חוק זה עלול להביא להחזרת 25 עד 50 אחוז של הכוחות האמ־ריקאיים מאירופה, וזאת ב־שעה שארה"ב מנהלת מו"מ עם ברה"מ על צמצום הדדי של הכוחות.

לא נתקבלה הערכת קיסינג'ר

לונדון, (עסט"א). — שר ה־הגנה האמריקאי לא הצליח לשכנע את שרי ההגנה של אירופה לגבי ההשפעה הגלובאלית של המלחמה הישראלית ערבית — כותב „טיימס" המדווח על ישיבת שרי ההגנה של נאט"ו בבריסל.

השרים האירופיים לא הצ... לדברי העתון, על אף שר... האמריקאי הסביר באריכות ... כמה היתה חיונית העזרה ה... קאית לישראל.

אלון מזהיר

(המשך מעמ׳ 1)

לוודאי שיהיה זה הסעיף ה... בדיוני הוועידה. אחרי ... פתיחה, ישראל רואה כבסיס ... את הבטחה הפסקת... כדי שהמלחמה בקריה לא ... את סימני השלום.

אלון אמר כי שר החוץ ה... ריקאי יבקר בקרוב במרחב ... כאשר הוא יבקר בדמש... מקומות שהוא יבהיר לשליט... רית קשה לצפות להצלחה ... דת דעתה אם סוריה לא ... לפי אמנת ז'נווה לגבי ... שבויים ... נהגות אבירית כלפי ... שבוי איננה שאלה של אמנ... של כבוד צבאי ולאומי, ... אלון.

התושבים הערבים רוצים שלום

ראש עיריית נצרת סייף ... זעבי אמר כי הערבים ... רוצים בשלום ובסובלנות ... על במת הכבוד ישבו ... ריים שייך ביצבר ... עזיז זעבי, יועץ ראש ... לענייני ערבים שמואל ... ראש מועצת נצרת עילית ... אלון, יו"ר המחלקה הער... ההסתדרות יעקב כהן, מנ... המחלקה הערבית במשרד ... יהושע חבושי ונכבדים.

כוכב השביט „קוהוטק" התפורר ולא ייראה עוד מן הארץ

בריסל, (יופייע). — מצ־פה־כוכבים בהולנד ובבלגיה הודיעו ביום ו׳, שכוכב־השביט „קוהוטק" התפורר במידה רבה ולא ייראה עוד אפילו באמצ־עות טלסקופים עקיים.

דובר במצפה הובה שבהו־לנד אמר, כי הגז שבמרכז כוכב־השביט, שעשוי היה ל־החזיר את קרני השמש, הת־פזר קרוב לוודאי במוקדם של יום ו׳. הוא אמר, שממצאים אלה אושרו על־ידי מצפה ברוז שבבלגיה.

אכזבה למדענים

סופר „דבר" לענייני מדע מוסר:

התפוררותו של „קוהוטק" תגרום אכזבה רבה לאלפי מד־ענים בעולם, ביניהם חוקרים במחלקה למדעי הסביבה וב־מחלקה לפיסיקה ואסטרונומיה של אוניברסיטת תל־אביב. ה־מדענים החלו לצפות באופן אינטנסיבי בכוכב־השביט לפני כשבועיים, בהתקרבו למסלול כדור־הארץ סביב השמש, וב־עיקר קיוו לערוך תצפיות בע־לות ערך רב החל בראשית ינואר, כאשר השביט אמור היה להתקרב לשמש עד למר־חק של כמה רבבות קילו־מטרים ולהחזיר את קרני ה־שמש בעוצמת־אור גדולה מאד.

תכונה לתצפיות

במצפי־כוכבים בכל העולם התכוננו זה חודשים לתצפיות ב„קוהוטק", מאז גילויו בראש־ית מארס השנה על־ידי ה־אסטרונום הצ׳כי ד"ר לובוס קוהוטק, העובד במצפה־הכו־כבים של המבורג שבמערב־גרמניה. חלליות מיוחדות שוג־רו לחלל, החוקרים הסובבים כבר עתה בחלל וכן הצוות של מעבדת החלל „סקיילב" אמורים היו להשתתף בחקר כל שביט זה וללמוד מגבו על כוכבי־השביט בכלל וכן על אופן היווצרות מערכת השמש.

צפוי „מחזה המפואר ביותר של המאה"

„זה אפשר „התפור" יש לזמן כל היסוד לצטער על התפ־רדותו של „קוהוטק", חוש־בו, כי הוא יהיה כוכב־השביט בעל האור החזק ביותר, ש־נראה בשנים האחרונות, ואולי בכל תולדות המין האנושי. צפוי, כי הוא יתגלה גם לעין בלתי־מזויינת בשמי הערב, ב־8 בינואר 1974 ובעצמת־אור רבה ביותר ו־יכסה בשישית מן השמיים. „המחזה היפה ביותר במאה שלנו" — כך תוארה תופעת הצפויה של „קוהוטק" על־ידי המדענים. כל התקוות האלה ירדו עתה לטמיון.

„הערבים מוכנים לחוזי שלום בגבולות 4 ביוני"

בוסטון (עסט"א). — מער־כת סעודיה הודיעה בדרג גבוה, כי היא מוכנה להעלות את תפוקת הנפט ל־29 מיליון חביות ביום, לעומת 8 מילי־ון לפני מלחמת יום הכי־פורים, אם הבעיות הפולי־טיות במזרח התיכון תמ־צאנה את פתרונן — מסר ביום ו׳ העתון „כריסצ'ן סיינס מוניטור".

פקיד ערבי הטעים, כי אפשר יהיה לשים קץ לחרם הנפט ב־רגע שהמנהיגים הערביים, ובמי־וחד המלך פייצל והנשיא סאדאת, ישוכנעו כי ארה"ב פועלת בלחץ נאות כדי להביא לנסיגת ישראל.

העתון כותב, כי שר החוץ ה־אמריקאי ד"ר הנרי קיסינג'ר מה־סס להפעיל לחץ כבד על ישראל לפני הבחירות לכנסת, מחשש שתקום ממשלה פחות גמישה מזו של גולדה מאיר. המנהיגים הער־ביים מבינים את דאגתו של קי־סינג'ר הם מצפים להתחלתו של מו"מ ממשי בוועידת השלום רק בינואר.

עוד כותב העתון, כי המנהי־גים הערביים מאשרים, שתבי־עתם בעניין הנסיגה הישראלית נוגעת רק לכיבושי 1967 ולא ל־כיבושים במלחמת 1948.

בהתאם למקור ערבי בכיר מסכימות עתה כמעט כל המדינות הערביות, ובכללן סוריה, שההתנחלויות במלחמת השחרור יישארו בידי ישראל והן נכונות לחתום על חוזה עם ישראל בגבו־לותיה מ־1967. רק עיראק ולוב מתנגדות להסדר כזה.

בעתון „ניו־יורק טיימס" כתב בעל הטור ג'יימס רסטון, כי קיסינג'ר ביקש מהערבים לתת לו שהות לפעול לכינון שלום צודק ובר־קיימא לפי החלטה 242 של מועצת הבטחון ולא ל־הפריע בתביעות. מן הישראלים ביקש, שלא יעמדו על אחיזת השטחים שכבשו ב־1967 ובכך יאפשרו לו להצליח במאמציו למצוא פשרה.

ממשלת ישראל הודיעה בצורה בלתי רשמית לממשלת ניקסון, כי לא תתנגד לפתיחתה מחדש של תעלת סואץ, אפילו אם לישראל לא יובטח מיד חופש־המעבר דרך התעלה בשלב הראשון של הנ־סיגה הישראלית לסיני — מסרו בעלי הטור אוואנס ונובאק.

הם מציינים, כי הגישה הישר־אלית בגמישות, שממשלת ישר־אל הגיעה עתה לכך, קשורה ל־גלות גמישות ללא תקדים בוועי־דת השלום הקרובה.

לדברי בעלי הטור כתבה ראש הממשלה גולדה מאיר לניקסון, כי היא מבינה את הצורך בגישה פשרנית.

כן נמסר, כי ישראל מציעה גירסה, לפיה יסוג צה"ל למעב־רים כ־30 ק"מ מזרחית לתעלת סואץ, בעוד שמצרים תעביר כו־חות מצומצמים בלבד אל הגדה ה־מזרחית וישראל תתן הסכמתה לפתיחתה־מחדש של התעלה. אחר כך יידונה המשכה של ועידת ז'נווה כדי לאפשר לישראל ול־מצרים להוציא לפועל את ההסכם בעניין זה. השטח שיפונה על־ידי צה"ל יימסר לכוחות או"ם והמצרים יתחילו בעבודות ההנ־דסה לפתיחת התעלה, בעזרת סיוע כספי אמריקאי. אחר פתיחת התעלה מחדש תמשיך ועידת ז'נווה את דיוניה על השלב של הנסיגה ה־ישראלית, כתנאי ערובה לישראל על חופש המעבר במיצרי אילת וביניהם ארה"ב.

מת אליעזר דורי אזרח־כבוד של חיפה

אליעזר דורי (דוסטרובסקי) אז־רח־כבוד של חיפה, כי היה בעב־ר מנהל מחלקת העליה של ה־סוכנות, מת בליל שבת בגיל 88. הבנה שנודע בכינויו „אבי חי־... עליה..." כאשר עלה לארץ, בשנת 1904.

אליעזר דורי נולד באודיסה, ב־... עיר בולדתו, הוא הנהיג ... ועלה לישראל לאחר ... עם ... של הסוכנות בגות בנהל במחלקת העליה בחיפה. לפני קום המדינה פעל רבות לבנין ההצלה המביא עולים בדרכים שונות לישראל. היה כפעילי „ההגנה" ביום בואו לארץ. עם קום המדינה פיטר בני של מחלקת העליה ולפני 20 שנה פרש לגימלאות. היה דודו של רמטכ"ל צה"ל הראשון יעקב דורי.

... ...

סניף בפאיד ל„אוצר החייל"

סניף בנק „אוצר החייל" עומד להיפתח השבוע בפאיד שבעבר המערבי של תעלת סואץ — מסר מנכ"ל הבנק יצחק כהן, בראיון שנתחד בליל שבת בתכנית „עם שישי הבכיר" בגלי צה"ל.

כהן אמר, כי „אוצר החייל" מלווה את צה"ל לכל מקום כדי לשרת את החיילים הזקוקים לו, ומסתבר שגם במדבר זקוקים הח־יילים לבנק. עד כה היה קיים סניף של הבנק ברפידים, אולם בגלל המלחמה נוצר שם שפע עבודה רבה ועל הבנק להתאים עצמו למצב החדש. הוא יביא ... הסניף באלך לפעול יומם ולילה כדי לשרת את היחידות.

בפאיד כבר איתר מבנה עבור הסניף החדש, וכן מובאים כבר השלטים והקופה — עתה נעשות כל ההכנות להעביר לשם צוות (מצומצם) וכסף.

כהן הוסיף כי נעשה הסדר מיוחד עם הבנקים האחרים. לפיו יוכל כל חייל לפדות ציקים בכל בנק אחר עד סכום של 150 לירות, מבלי לקבל אישור מידי מן הבנקים בקרבת הארץ. (צ)

הושעה מתפקידו הדובר ההולנדי

שקרא לישראל לסגת מ„כל השטחים"

האג (יופייע). — הדובר הראשי של משרד החוץ ה־הולנדי כריסטיאנוס מורה־קוב, אשר קרא בשבוע שע־בר לנסיגה ישראלית מכל השטחים המוחזקים, הושעה מתפקידו — הודיע אתמול משרד החוץ כאן. מורקוב הוצא לחופשה, עד שימונה לתפקיד אחר.

במסיבת עתונאים, שנערכה ב־יום ג׳, אמר מורקוב, בהשיבו על שאלות, כי ממשלת הולנד רוצה בנסיגת ישראל „מכל השטחים הערביים" שהיא כבשה במלחמת ששת הימים. הוא הוסיף, כי כי־בוש כזה הוא „בלתי־חוקי".

יצוין, כי הולנד הצהירה תמיד, שהיא דבקה בגירסה הבריטית של החלטת מועצת הבטחון 242, לפיה על ישראל לסגת מ„שטחים כבושים", בלי לפרש כמה גדול השטחים שעליהם חייבת ישראל לוותר. שר החוץ ההולנדי מקס ואן דר סטואל אמר ביום ד׳ ב־פרלמנט בהאג, כי בניגוד לרושם שנוצר מדברי מורקוב לא חל שינוי במדיניותה של הולנד.

שר גרמני: אנו מצדדים בפינוי השטחים הערביים

בון, (עית). — השר המערב־גרמני לשיתוף־פעולה כלכלי אר־הארד אפלר אמר ביום ה׳ בערב בטלוויזיה המערב־גרמנית, כי „תמיכתנו הברורה בקיומה של ישראל אין פירושה כי הגרמנים, וביחוד הדור הגרמני שלאחר ה־מלחמה, נותנים „המחאה ריקה" לישראל".

הוא הוסיף, כי „אין אנו יכו־לים לסמוך את ידינו על מעשים פוליטיים או צבאיים מסויימים של ישראל. ואנו מצדדים בפינוי ה־שטחים הערביים שנכבשו בידי ישראל".

אפלר, מראשי מפלגת־השלטון הסוציאל־דמוקרטית, אשר ביקר לא מכבר בקאהיר, הביע את דעתו נגד ביטול סיוע־חוץ כאמצעי־תגמול נגד חרם הנפט. הוא הוסיף, כי למותר לציין כי יפגע חרם הנפט בארצות מתפתחות יותר מאשר בארצות תעשייתיות.

שגריר הולנד מזהיר מראיה פשטנית של יחסי ישראל־אירופה

מאת סופר „דבר"

הולנד לא היתה ערוכה לקראת המתקפה הערבית של חרם על משלוחי הנפט — אמר שגריר הולנד ביש־ראל, ייהואנס, בארוחת צה־רים שערך לכבודו המועדון המסחרי התעשייתי בתל־אביב ביום ו׳.

השגריר הודה על גילויי היד־דות להולנד, אך יחד עם זאת הזהיר שאל לה לישראל ולהולנד להפקיר את עצמן לאווירה של רגשנות הדדית. את דברי השג־ריר ההולנדי, תרגם, קונ־סול הכבוד של הולנד בתל־אביב יוסף פוס.

השגריר הביע את הדעה כי הולנד אינה המטרה האמיתית של מארגני החרם, המבקשים להוליך את אירופה כולה במסעם. ביטויי הידידות לישראל מצד ממשלת הולנד היו אספקלריה נאמנה של הרוח בקרב העם ההולנדי. „אני באה על כי בהולנד יש התמדה גדולה יותר באהדה לעם היהודי מאשר במדינות אחרות. אך אהדה זו שימשה רק מסך עשן שמאחוריו יכול היה החרם הערבי להתארגן".

השגריר דחה בתוקף את הסב־רה שישראל עומדת לבדה, או עם קומץ של ידידים וביניהם הו־לנד. דעה זאת היא סילוף המצי־אות. עם כל האהדה לישראל עליו להזהיר מפני ראיה פשטנית מצי־זה. התמונה האמיתית היא מסובכת הרבה יותר, חיובית וגם שלילית הרבה יותר.

השגריר סיים בהבעת תקווה ש־החום ביחסי ישראל עם הולנד יתמיד גם לאחר סוף תקופת ה־מבחן הנוכחית.

עבודה תקינה בקופ"ח על־אף גיוס עובדיה

מ־40 המרפאות של קופת־חולים במחוז תל־אביב הוכרזו 22 כמר־פאות לשעת חירום והיו בכוננות 12 שעות ביממה, ו־6 מרפאות עמ־דו לרשות הג"א — אמר מנהל מחוז תל־אביב ש. גרביה ביש־יבת הוועד המפקח המחוזי של מועצת פועלי תל־אביב—יפו ב־סוף השבוע.

בכל 40 המרפאות שבמחוז לא היה מחסור בתרופות ובחומרי עזרה ראשונה. עשרות רופאים ועובדים רפואיים ומנהליים גוייסו, אך צוו־תי המרפאות המשיכו בעבודה תקינה. בעצם ימי החירום נפתחה מרפאה נוספת ברמת־אביב והמר־פאה בהל־ברוך עברה לגבעה ודס. המנהל הרפואי של המחוז ד"ר יוסף ברכה אמר, כי המרפאות קיב־לו הוראה לטפל בכל החולים הפונים אליהן, ולא בחברי הקופה בלבד, וכי המרפאות מטפלות ב־חולים שהוחזרו מבתי־החולים ל־בתיהם עם פרוץ המלחמה. כן נפתח שירות גריאטרולוגי ברמת־אכתר המלכה ובמרפאות הנמל.

יו"ר הוועד המפקח אברהם סגל אמר שנתקבל אישור להקמת מר־פאה מרכזית גדולה בתל־אביב במקום מרפאה זמנהוף וכבר החל בהכנות לכך.

להקת ג'ז ערבית חיילים תופיע בפני

להקת הג'ז הערבית איל בזאר (ההלום) מנצרת קיבלה רשות מאלוף פיקוד הצפון אלוף יצחק חופי להופיע בפני חיילי צה"ל בגיזרה הירדנית ואחר־כך ברמת הגולן. זאת הלהקה הערבית הראשונה ש־ביקשה מאלוף פיקוד הצפון להופיע בפני חיילי צה"ל.

דליקה במפעל טקסטיל באשקלון

נזק של רבבות ל"י נגרם למפ־על טקסטיל „פורט־סטר" (מפעל טפיל לשעבר) באשקלון בדליקה שפרצה באחד ממחסני המחרות. האש פרצה ביום ו׳ אחרי־הצ־הריים ואוחזה במספר מוקדים. בש־עה 5 הוזעקו הכבאים שהפעילו לראשונה סולם הידראולי המתרו־מם לגובה של 28 מטר, דבר ש־איפשר להם לאתור במהירות את התפשטות הדליקה מן הגג לעבר חדר המכונות.

טרם נקבעה סיבת הדליקה, או־לם יש השערה שהיא פרצה כתוצאה מזיק שנפל לתוך מחסן הסחורות בשעות הבוקר כאשר פו־עלים עסקו בעבודות הלחמה על הגג.

מייד לאחר כיבוי הדליקה ניגשו פועלים לשיפוץ המכונות, כדי לא לפגוע במהלך התקין של העבודה. אולם ספק אם העבודה תתחדש בכל המחלקות. הנזק טרם נאמד סופית. (צ)

יהלום ענק בן 232.5 קאראט נתגלה ביאקוטיה שבמזרח סיביר.

בנקך נמאה ורעייתו הגיעו ל־ביקור בפקין.

ספינה סובייטית הצילה את כל 39 אנשי הצוות של אניה רומנית, שהיתה קרובה לטביעה בים סוער בתעלה למאנש.

אוהל־תרבות לחטיבה קרבית

מאת סופר „דבר" בנגב

אוהל מיוחד, בגודל 36 ממ"ר יימסר לאחת החטיבות הקרביות בדרום כדי שישמש לה כאולם־תרבות.

האוהל, שהוקם ביוזמת אוניבר־סיטת הנגב שאימצה את החטיבה, הוא מתקפל ונייד ויש בו מכו־נת־הקרנה ומיתקני־קול.

במבצע השתתפו קבוצת הפוע־לים בבאר־שבע והחטיבה, ותל־מידי בית הספר „עמל־הגליל". כן עזר במבצע הסתדרות המורים ומפעל „כיתן דימונה". האוניבר־סיטה סייעה לחטיבה בגנראטור ו־סוללות, להפעלת מיתקן ההקרנה בתנאי־שדה.

חיילים נישאו בקריית שמונה

מאת סופר „דבר" בגליל

חתונה כפולה, של שני חיי־לים מהחזית הסורית, התקיימה ביום ה׳ במועדון לחייל בקרי־ית־שמונה, בשעה שכל תושבי העיירה שהו במקלטים בגלל מצב החירום והכוננות שהוכרז באותו לילה.

את הכיבוד הכינו חברות ארגון אמהות עובדות בעיר. יוסף ומזל, דורון ותקווה מחי־פה נישאו. והמברכים היו ה־מג"ד פוסה, יו"ר המועצה המ־קומית ד. מוזה ומזכיר מוע־צת הפועלים א. דוקטורי.

בציגודו האישי של המלך חו־סיין ושגריר ירדן במצרים עבדול מונעים אל ריפאעי יצאו אתמול מרבת־עמון לקאהיר.

ירידה בהכנסות המדינה בנובמבר

מאת סופרו הכלכלי של „דבר"

ירידה קלה חלה בנובמבר ב־הכנסות המדינה מגביית מסים. ה־כנסות ממסים הסתכמו ב־1.05 מיליארד ל"י, לעומת 1.06 מיל־יארד ל"י באוקטובר ו־1.25 מיל־יארד ל"י בנובמבר 1972. הירידה בהכנסות נובעת מהגיוס הנרחב ומצב החירום שהביאו לצמצום הפעילות במשק.

באוקטובר נעשה מאמץ מיוחד לגביית חובות מס הכנסה וחב־רות ומפעלים אף נתבקשו להקד־ים בתשלומי מקדמות מס־הכנ־סה. גביית מס הכנסה ומס רכוש בנובמבר הסתכמה ב־550 מיליון ל"י, לעומת גביה של כ־630 מי־ליון ל"י באוקטובר. אבל יש עלי־יה ניכרת בהשוואה לנובמבר 1972, שבו נגבו כ־400 מיליון ל"י.

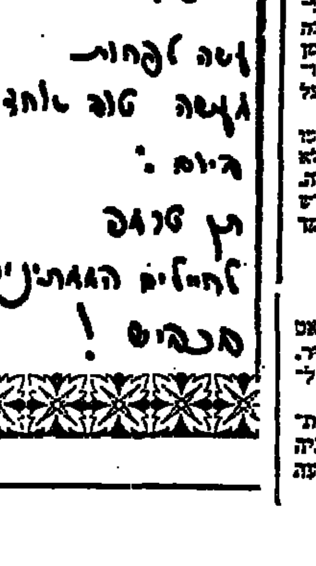

שר־הדתות מבקש מכונית קטנה יותר

שר הדתות ד"ר זרח ורהפ־טיג ביקש ממינהל הרכב ל־החליף את מכונית־השרד שלו במכונית קטנה יותר, הצורכת פחות דלק. הוא הודיע, כי יש־בית רכבו גם באחד מימות ה־חול, והביע תקווה שהציבור הדתי ילך בעקבותיו בעניין זה.

משל ויתר על מכונית צמודה

מזכ"ל ההסתדרות ירוחם משל הודיע עם כניסתו לתפ־קידו, כי הוא מוותר על השי־מוש במכונית הצמודה והנהג הצמוד לו, שעמדו עד כה ל־רשותו של מזכיר ההסתדרות. בזכה לכך עמד י. משל ל־הציע היום, כי הוועד הפועל יחליף את כל המכוניות שב־שימושו למכוניות קטנות וחס־כוניות יותר כדי להוות דוגמה ל־חסכון ולהתחייב כן המצב לגבי כל משקי המדינה ורשויותיה.

ב־31 בדצמבר
אתה קובע את
גורל המדינה —
גורלך.

אתה מכריע —
בין בחינת מדיניות והתאמתה
אל נסיבות משתנות
לבין העדר יכולת
ללמוד ולשנות.

ביום הבחירות עליך להכריע
בין ריאליזם מדיני ובטחוני
לבין סיסמאות שוא ונוקשות מדינית.

תן כוח לשלום ולבטחון

הצבע אמת

המערך/מפלגת העבודה הישראלית · מפ"ם

דבר
DAVAR
עיתון פועלי ארץ ישראל

העורכת חנה זמר
משנה לעורך דוד פדהצור
מזכיר המערכת אליהו אגרס
מנהל כללי גדעון כאמן

המו"ל — „דבר" בע"מ
נדפס בדפוס „דבר" בע"מ

המערכת והמנהלה: תל־אביב, רחוב שינקין 45, ת"ד 199, טלפונים 286141 (6 קווים).

סניפים:
תל־אביב, בית „דבר", רחוב שינקין 45, טלפון 286141.
ירושלים, מערכת ומנהלה, רח׳ הלל 16, טלפונים 231251־3.
חיפה, רחוב הנביאים 27, טלפונים 642111-2-3.

סגן ר"מ מצרים: נבוא לז'נווה - לא נרשה סחבת

שיתוף הפלשתינאים: הכרה ביישותם ובזכויותיהם

קאהיר (ע"ר וע"י). — סגן ראש ממשלת מצרים, ד"ר עבד אל־קאדר האתם הודיע אתמול, כי ארצו מוכנה להשתתף בוועידת השלום בז'נווה, אך תסרב להיגרר לוויכוח על עקרון הנסיגה הישראלית המלאה מכל השטחים הערביים הכבושים.

בנאום בפני „מועצת העם" אמר האתם, שמצרים תבוא לועידת השלום תוך עמידה על שלוש דרישות:

* לא נסכים שוועידה זו תשמש כאמצעי להשהיית הגשמת ההחלטות הבין־לאומיות או להחזרת המצב לנקודה, אשר בה הוקפא לפני ה־6 באוקטובר.

* נתנגד לכל נסיון לחזור שוב בפני עקרונות „צודקים", אשר עליהם משותפות מדיניות החוץ שלנו: נסיגה ישראלית מכל השטחים הערביים הכבושים והעקרון של החזרת זכויות העם הפלשתינאי.

* אנו סבורים כי שיתוף הפלשתינאים בוועידה זו יתן ביטוי לתקוות של הקיום הפלשתינאי ולהסדר בזכויותיהם הצודקות.

בעיננו, כי מצרים תשתתף בועידת ז'נווה, אך תבקש עין נוכח אפשרות התקפה ישראלית, אמר האתם, שהמצרים לא יושו, שהוועידה תיהפך זירה לתכסיסים ישראליים לשם החזרת הקפאון.

באזני אותי מצרים אמר האתם כי הפסקת האש אין פירושה שלום. „הדרך לשלום רחוקה", אמר והוסיף: „אנו הסכמנו להפסקת אש, משום שעז רצוננו לשמור על השלום. האיום האמתי על השלום הוא סירובה של ישראל להגשים את החלטות או"ם".

בהמשך דבריו השמיע האתם דברי שבח לברה"מ על תמיכתה במצרים, ואמר, כי התמיכה הפוליטית, הצבאית והכלכלית של ברה"מ תישאר ל„נצח" יסוד חזק לשיתוף פעולה בין שתי המדינות.

האתם אמר, כי למצרים צפויות שנים של עמל. כדי לנצל את כל משאביה לפיתוח ולשיקום ולהרחקת „העקבות הכלכליים, הפוליטיים והפסיכולוגיים של התוקפנות".

הוא הדגיש, כי מצרים תמשיך לשתף פעולה, באמצעות או"ם, ותתמוך בהתחייבויות של שתי מעצמות־העל להגשים את החלטות או"ם. עם זאת הזהיר שתוך כדי כך, תמשיך מצרים „לעקוב, כשהנשק ביד, אחר האויב הבוגדני".

שר ההגנה הסורי: לראשונה תקפו הערבים

דמשק (ע"ר). — שר ההגנה הסורי גנראל מוסטפא טלאס אמר שהמלחמה עם ישראל לא תסתיים, עד אשר יוחזרו השטחים הערביים וישבו זכויותיו של העם הפלשתינאי.

בטקס באוניברסיטת דמשק לזכר החיילים הסורים שנפלו במלחמה, אמר טלאס: „מלחמת אוקטובר היתה הערבית ביותר לבין האויב הציוני. חשיבותה נעוצה בעובדה, כי היתה זו הפעם הראשונה שאנו פתחנו במלחמה, כתוקפים ולא כמגינים, משום שעד למלחמת אוקטובר לא נבנה אף מפקד ערבי שהעז לצוות על אנשיו לצעוד קדימה".

„אולם במלחמת אוקטובר, צעדו קדימה יותר מ־100.000 חיילים ערביים במצרים ובסוריה. הצליחו להוכיח את ההחלטה הנחושה של הערבים".

טלאס אמר, כי למלחמת אוקטובר היו מטרות, אשר אי אפשר היה להשיגן ללא מלחמה. „המלחמה עוררה את מצפון העולם אשר שכח את עניננו. והיא הזכירה לעולם, שהעמים אינם ישנים".

האפיפיור פאולוס השישי מניף ידיו להמון בשעת צאתו בכרכרה רתומה לסוס מכיכר סאנט פטרוס בוואתיקן, כדי להתפלל ליד פסל הבתולה הקדושה בעיר התחתית של רומא. (צילום רדיו של „אסושיאייטד פרס")

אמצעים בצרפת נגד צמצום האספקה מצד חברות הנפט

מאת ז'אק מוריס, סופר „דבר" בצרפת

פאריס, (מיוחד ל„דבר"). — ממשלת צרפת מתכוננת לנקוט „אמצעים יעילים" נגד חברות־נפט, אשר יפחיתו את אספקתן לבתי־הזיקוק בצרפת — אמר ראש ממשלת צרפת פייר מסמר.

מסמר הסביר, כי יש חשש, שחברות־הנפט ימכרו חלק מן הנפט הגולמי, שהבטיחו לספק לצרפת על־פי מחירים קבועים מראש, לשוקים אחרים תמורת מחירים גבוהים יותר. ראש־הממשלה אמר, כי יש שתי דרכים לפעול נגד חברות כאלה, אך לא פירט את הדרכים. אולם משקיפים סבורים, כי הדרך הראשונה היא ביטול רשיונותיהן של אותן חברות ורכישת נפט ישירה ממדינות־ערב.

ביניהם אמר כאן נשיא תוניסיה חביב בורגיבה, בראיון לעתונות הצרפתית: „אני בטוח, כי הערבים יהרהרו בטעות בהחלטתם לבטל חרם הנפט. כיון שנשק הנפט הוא הרב־פיפיות". בורגיבה עומד להיפגש ביום ד' השבוע עם נשיא צרפת ז'ורז' פומפידו.

אתמול פתחה תוניסיה שדה־נפט חדש בלב ים, מול עיר־הנמל ספאקס. זהו שדה־הנפט הראשון בים התיכון ותפוקתו השנתית נאמדת בכ־1.2 מיליון טונות. אין זו כמות גדולה במיוחד, אך לדעת מומחים תוניסים היא תספיק „כדי לאפשר לתושבי אירופה לנהוג שוב במכוניותיהם בימי א' בשבוע".

קנדה מבטיחה אי־תלותה בשנות ה־80

אוטאווה, (א.פ. וע"ר). — ראש ממשלת קנדה פייר טרודו השיג אתמול את תמיכת המפלגה הדמוקראטית החדשה, המהווה לשון־המאזניים בבית־הנבחרים, לתכניתו להבטיח את אי־תלותה של קנדה באספקת נפט תוך שבע שנים. לפי תכניתו של טרודו יוערכו קידוחי נפט בצפון המדינה, יפותחו שיטות לניצול תולדות־הנפט של מדינת אלברטה, יונח צינור־נפט מטורונטו למונטריאול, ועוד.

יו"ר חברת הנפט האמריקאית „אוקסידנטל פטרוליום קורפוריישן" הודיע ביום ו', כי חברתו פיתחה שיטה חדשה להפקת כמויות גדולות של נפט דל־גפרית משכבות הפצלת בהרי־הסלעים שבמערב ארה"ב. ההפקה על־פי שיטה זאת, אמר, תוכל להתחיל תוך שלוש עד חמש שנים. הוא הוסיף, כי כמויות הנפט בהרי־הסלעים יוכלו לספק את צרכיה של ארה"ב, לפי התצרוכת הנוכחית, למשך 140 שנה.

קיצוצים בטיסות

ביניהם הודיעה חברת־התעופה הפאן־אמריקאית „איסטרן איר־ליינז", שהיא עומדת לפטר 5000 מתוך 34.000 עובדיה עד לסוף חודש זה, לרגל הקיצוצים בטיסות החברה עקב המחסור בדלק.

בה בעת הודיעה חברת־התעופה הסקאנדינאווית ס.א.ס. על צמצום לוח טיסותיה ב־25 אחוז החל בחודש ינואר.

סוכנות הידיעות הסובייטית „טאס" מסרה אתמול, כי חמש מוניות, המונעות בגז פרופאן ואינן מזהמות את האוויר, פועלות עתה ברחובות מוסקבה, בנסיון למצוא כלי־רכב חילופי למכוניות מונעות על־ידי בנזין. נצפה, כי עד 1976 יפעלו במוסקבה 35.000 כלי־רכב מונעים על־ידי פרופאן, המופק מבארות הגז בסיביר.

האפיפיור נסע בכרכרה

האפיפיור פאולוס השישי יצא אתמול מקריית הוואתיקן לתפילה לפני פסל הבתולה הקדושה בעיר התחתית של רומא, כשהוא נוסע בכרכרה רתומה לסוס אחד. דובר הוואתיקן אמר, כי האפיפיור אמנם משוחרר מהגבלות התנועה, אך הוא מבקש להפגין את הסולידריות שלו עם תושבי רומא וכן לחלוק כבוד לעגלונים.

שבעת המחבלים שוחררו מקפריסין והגיעו לקהיר

קאהיר, (ע"ר, יופ"ע וא.פ.). שבעת המחבלים הפלשתיניים, ששוחררו בקפריסין, שם אמורים היו לרצות מאסר של שבע שנים, הגיעו לכאן ביום ו' לפנות בוקר בדרך האוויר.

השבעה נידונו ביולי השנה על תקיפת מעונו של שגריר ישראל ומטוס ישראלי בנמל־התעופה של ניקוסיה. הם שוחררו בעקבות חטיפת מטוס ה„ויקונט" של חברת ק.ל.מ. ההולנדית בנובמבר. שלושה צעירים ערבים, שחטפו את המטוס בשמי עיראק ב־25 בנובמבר, אילצו את הטייס לנחות בניקוסיה, ושם שידרו שדר לנשיא מאקאריוס ותבעו את שחרורם של שבעת המחבלים.

שגריר ישראל בניקוסיה רחמים טימור הביע ביום ו' צער על שחרור המחבלים. הוא אמר לכתב „רויטר", כי ממשלת ניקוסיה לא הודיעה לו על החלטתה לשחרר את הערבים.

ממשלת קפריסין סירבה להסביר את הסיבות שהביאו להחלטתה לשחרר את שבעת המחבלים. אולם סניגורם אמר, כי שחרורם נדרש על־ידי שליט לוב הקולונל קדאפי, כאשר הנשיא מאקאריוס ביקר בלוב בחודש שעבר.

לדברי עתוני קפריסין אמר קדאפי למאקאריוס, כי אם לא ישוחררו שבעת המחבלים, עלולים שלטונות לוב לסרב לחדש את רשיונותיהם של מאות פועלים קפריסאיים, המועסקים בלוב על־ידי קבלנים קפריסאיים.

ואילו העתון הלבנוני בשפה הצרפתית „לאוריין לה ז'ור" מביא גירסה אחרת. בהסתמכו על מקורות מהימנים טוען העתון, כי בשעת ביקורו האחרון בפאריס שמע שליט לוב מפי אישיות יונית, כי קבוצה יוונית קיצונית מכינה קשר נגד מקאריוס. קדאפי לקח עמו את המסמכים המעידים על הקשר, ומסר אותם למקאריוס בעת ביקורו בטריפולי, תמורת הבטחתו של נשיא קפריסין לנתק את יחסיו עם ישראל ולשחרר את שבעת המחבלים.

החלטות בעצרת בעניין השטחים

פרנץ או"ם, (ע"ר ויופ"ע). יחסה של ישראל אל הערבים בשטחים הכבושים מסוריה, ירדן והמצרים חייב להיות על פי אמנת ז'נווה משנת 1949 לגבי זכויות האזרח בימי מלחמה — כך החליטה העצרת הכללית של או"ם ביום ו', ללא התנגדות.

בהחלטה שניה קראה העצרת לישראל להפסיק מיד „סיפוח וקולוניזציה" על השטחים הכבושים ולשים קץ לפינוי ערבים ולהתיישבות יהודית על אדמה ערבית. הצעה זו נתקבלה ב־90 קולות, עם 27 נמנעים רק כנגדים: ישראל, ארה"ב וחמש מדינות באמריקה הלטינית.

תגובת שגריר ישראל

בדבריו נגד ההחלטה ליישם את אמנת ז'נווה בשטחים הכבושים אמר שגריר ישראל יעקב דורון, כי הצלב האדום דיווח כמה פעמים, שישראל מנהלת את השטחים על פי אמנת ז'נווה הרביעית. אשר להחלטה השניה אמר דורון, שהיא מסתמכת על דו"ח של ועדה מיוחדת, שהסתמכה על ידיעות בעתונות וממקורות אחרים, בלי לבקר בשטחים. הוועדה היתה מורכבת מנציגי ציילון, סומליה ויוגוסלאוויה, והיא הוקמה על־ידי העצרת לפני חמש שנים. ישראל מעולם לא הכירה בסמכותה של ועדה זאת.

ועדת הכספים שמעה על הספקת ציוד אישי לחיילים

ועדת הכספים של הכנסת שמעה ביום ו' סקירה על מצב אספקת הציוד האישי לחיילים מפי ראש אכ"א, אלוף נחמיה קין. הוא הודיע כי הגיע ציוד אישי מייצור מקומי ויבוא בכמויות מספיקות. הוא יחולק לכל החיילים הזקוקים לו. חוליות מיוחדות מטפלות בחלוקתו.

ברמת־הגולן חולקו מזרני־גומי לכל החיילים, וכסויים תושלם חלוקתם בעוד כעשרה ימים.

יו"ר הוועדה ח"כ י. קרגמן אמר כי ועדת־משנה תבדוק את מצב אספקת הציוד האישי לחיילים.

עולים מברה"מ נפגשו עם סנטור אברהמס

העולים מברה"מ אינם פליטים אלא בנים השבים לגבולם — אמר העולה ד"ר דן רבינסקי, לסנאטור ג'ורג' אברהמס ולעוזריו של סנאטור עבדי בוועדת הפליטים של הסנאט האמריקאי ד. האנפר וא. דהאן, בקבלת־פנים שנערכה להם מטעם המועצה ליהודי ברה"מ.

סנאטור אברהמס הבטיח לעשות הכל למניעת משפט ראווה במוסקווה. הוא גם הבטיח לעזור לעולה יהודי מוזקה לפחד לו להביא את אשתו מברה"מ. (ע)

פרס זכויות האדם הוענק לסאחארוב

מרכז או"ם (ע"י). — הליגה הבין־לאומית לזכויות האדם, שמושבה בניו־יורק, העניקה את פרס זכויות האדם לשנת 1973 לפיסיקאי־הגרעין הסובייטי אנדריי סאחארוב.

סאחארוב נחשב „אבי פצצת המימן הסובייטית", ובשנים האחרונות הוא פועל נגד שלטונות ארצו במאבק למען זכויות האדם.

״ל בפועל ירוחם משל בשיחה ל„דבר"

סתדרות תפעל לצמצום הפער ן העובדים המגוייסים לבין העורף

ן הסכמי עבודה לשנה ועסקת חבילה לתקופת החירום

חיים ליפשיץ, סופר „דבר"

ן הנסיבות של תקו... רום מחייבות המדי... מקצועית להיות ל... הת כלבד וכן יש ... בשנה הקרובה ל... בילה כדי לשמור ... תיור של העובד — ...ר מזכ"ל ההסתדרות ירוחם משל, בשיחה עם סופר „דבר". לכך הדגיש משל, כי צריכה להיות מיפגש ...נה מרכיבים: שכר — מסים — רווחים. ב... וכל ציבור העובדים לר... תמונת חייו לשנה ה... עיסקת חבילה" שהשכר ... כרכיב בלעדי בה. עשויה ... דברות בין שותפיה ר... תחייב את כולם.

...לשכר המגוייסים, אמר, כי תקרת השכר למגוייס בסך 1500 ל"י, שהושגה באמצעות קרן ההשוואה, היתה הישג, הואיל ועל־ידי כך לא נותק החייל מהכנסותיו וממקום עבודתו. עם זאת אין ספק שבקרוב תעלה תקרת השכר מעל 1500 ל"י.

תקופת חירום זאת — אמר משל — העלתה בפני ההסתדרות שורה של נושאים חשובים, שיש צורך דחוף להתמודד איתם. ואלה הם:

* החזית והעורף: ההסתדרות רואה בעת הזאת את חיזוק הקשר הסולידריות בין העובד המגויס לבין חברו שבעורף כיעד מרכזי. ולפיכך יהיה עליה לפעול לצמצום הפערים ביניהם ובתוך העורף עצמו. בנוסף לכך נצטרך ליצור כלים קבועים לשמירת הקשר עם המגוייסים, משפחותיהם וקהילות־העבודה. משימה זו תוטל על מועצות הפועלים בשיתוף עם ועדי העובדים ומקומות העבודה.

* משירותים לייצור: הגיוס הרחב מחייב עבודה שעות נוספות (מעל 8 שעות עבודה ביום) כדי למלא את החסר באספקה לחזית, בצרכים לעורף ובייצוא — בעת ובעונה אחת.

כדי לפתור בעיות אלה יש להגדיל את פריון המפעל והענף בכללותו. היווצרות „מיקרו־אבטלה" בענפים מסויימים לצד תעסוקת־יתר בענפים אחרים, בעיקר אלה העובדים לצרכי בטחון (כגון במתכת), למשל, מחייבת ניידות מכסימלית מבוקרת של עובדים — מעבר חפשי מתפקיד לתפקיד בתוך המפעל או הענף. כן יתחייבו מכך סדרי עבודה וניהול חדשים וכן ייעול מירבי כדי להגיע לתפוקה אופטימלית בכוח עבודה מוקטן. אומר משל: צריך להתרגל לרעיון של מעבר משירותים לייצור, כלומר פחות שירותים ויותר ייצור.

* הסבה מקצועית: בשנה הקרובה צריכה להיות תכנית להסבה מקצועית מהירה כדי לאפשר ניידות עובדים — ומבלי לפגוע בזכויותיהם — מענף לענף ואת כדי להתגבר על המחסור הארוך שבין מפעלים המחפשים עבודה לבין מפעלים הסובלים מחוסר ידים עובדות. יהיה צורך להשתמש בכספי ביטוח אבטלה כדי לתת תעסוקה למובטלים.

* עידוד הבניה: גורם חשוב בהפעלת המשק הוא חידוש הבניה לזוגות צעירים, לעולים חדשים ולמשפחות שבמצוקה — אך לא לבניה ציבורית או לדירות לוקסוס. בזמן של מיתון, אומר משל, עוזבים אלפי פועלי בנין את הענף. לכן אמור „להנציח" את ענף הבניה זאת. תעשיית־הלוואי כמסמכים, תנאי הכרחי לחידוש הבניה, ככן להפעלת ענפים אחרים, הוא הביאת פתרון לבעיות התובלה — תפקיד המוטל על הממשלה. כיום, קובע משל, ערוכים סולל־בונה וקבלנים אחרים לחידוש הבניה, אך מחסור באמצעי התובלה מונע זאת. תופעה זו מלמדת כי השנה נצטרך להיות עם סדרי עדיפויות מתאים בחלוקת כח העבודה והמשאבים.

* חלוקת הנטל: נוכח הצרכים הגדולים של המדינה, מדגיש משל, יש הצדקה מלאה לקחת בשנה זו מאלה שיש להם כדי לתת לאלה שאין להם. לפיכך יש להטיל מס רווחי־יתר על בעלי הון, הנוצרת שישרדו בעורף הון שיקבנו את יכולת העמידה של הישוב בארץ, ורק חלוקה צודקת של הנטל עשויה להפוך את העורף לגורם מלכד.

* ריענון השיווק: ההסתדרות תובעת ריענון בנושא השיווק ע"י סבירות מוסכמות. על ההסתדרות לשמש גורם מכריע במיפנה הדרים בשיווק (שכן בשליטתה רשתות השיווק הגדולות). עד היום קיימת זרימת תוצרים ומצרכים מן היצרן לצרכן, לפי תנאי היצרנים. הגיע הזמן שציבור הצרכנים — באמצעות הנהלה משותפת של כל הצרכניות וגורמי השיווק — יוכלו להכתיב ליצרנים מחירים, טיב המוצר ושיעור דמי התיווך.

עופר: הצעת בגין לליכוד לאומי — זריית חול בעיניים

הבטחת ח"כ מנחם בגין להקים ממשלת ליכוד לאומי היא זריית חול בעיניים, אמר ח"כ אברהם עופר בכינוס פעילים של המערך בסוף השבוע שעבר.

הבעיה העומדת על הפרק איננה הקמת ממשלת ליכוד לאומי. יש להחליט אם הולכים או לא הולכים לשיחות השלום בז'נווה. בענין זה נחרצת עמדתו של בגין לא ללכת. משום ששיחות השלום יתקיימו על בסיס החלטת מועצת הבטחון 242, שבגין וחבריו הביעו לה את התנגדותם התקיפה.

„אני מתייחס ברצינות רבה לדעת הקהל — אמר ח"כ עופר — ואני מודע למבוכה ולביקורת הרווחת בציבור. עלינו לעשות הכל כדי להבהיר, שאם ירצה הציבור „להעניש" את המערך בכך שלא יצביע בעדו, הוא יעניש את עצמו ואת המדינה ויתן לבגין סיכוי להגיע לשלטון.

„יש לחדד את הנושא ולקבוע, שסיכוי לשלום פירושו גם הליכה לשיחות ז'נווה. הליכוד וח"כ בגין חוסמים סיכוי זה, בהתנגדותם להחלטות מועצת הבטחון שממשלת ישראל — בראשות המערך — הסכימה להן. ממשלת ליכוד לאומי היא איפוא נסיגה מרעיון השלום".

ועדת המצע של המערך: עדיפות לצרכי השעה

במצע המערך לכנסת לא יכללו תכניות רבות שהוצעו לפני המלחמה, מפני שרוב המשאבים הכלכליים יופנו לביצור צה"ל, לשיקום הכלכלה והעליה — על כך סוכם בוועדת המצע של המערך.

ועדת המצע התכנסה ביום ו' בתל־אביב והחליטה לנסח מצע חדש, עם עיקרי תכנית הפעולה של המערך לשנים הבאות. בראש המצע יבוא מיסמך 14 העיקרים שהתקבל במרכז מפלגת העבודה, עם הוספות שהתקבלו בתיאום עם מוסדות מפ"ם. כל הנושאים שאי־אפשר יהיה לבצע בגלל שינוי סדרי העדיפות בגלל מצב החירום יוכנסו כן המצע החדש.

פרק מיוחד יוקדש לזכויות החייל המשוחרר, ויהיה בו פירוט הזכויות וההקלות שיקבל כל מי ששירת בתקופת המלחמה ולאחריה בשירות סדיר ובשירות מילואים.

ועדת המצע החליטה לנסח בתמציתיות את עיקרי המצע, כדי שיהיה זה מיסמך אופרטיבי ובהיר לבוחר את מדיניותו המוצהרת של המערך בדיוק ובקיצור.

בגבעה ועדת צריכה סופית. נקבעו ישיבות ועדת המצע במשך השבוע. הכנת המצע תסתיים בקרוב והובא לאישור מרכז מפלגת העבודה ומרכז מפ"ם.

...כז הקבה"מ ...רא לחבריו ...תגייס לבחירות

...ות סופר „דבר"

הקיבוץ המאוחד ...בוץ השבוע לחברי...ים להיות פעילים ...לכנסת השמינית ... בעד המערך. מ... מדיניות היומן כמ... תתירותה של ישר... לום.

...ת המרכז, שהתקיימה ב... בשפיים, תחול בדיון ... מלחמת יום־הכיפורים. ... השנה ובדרכו של הקיבוץ ... מרכז החליט כי הדיונים ... אלה יתקיימו בישובי ... והמרכז יתכנס שוב תוך ... מים ויקבל סיכומים.

...להיחוק הישובים שנפגעו

הדיונים מפי נציגי ה... בספר, ובמיוחד ברמת־הגולן, הוטל על מזכירות הקיבוץ להפעיל גיוסי חירום לחיזוק הישובים שנפגעו מהמלחמה וכגיוס חבריהם. מזכירות הקיבוץ הוסמכה לבצע גיוסים אלה בנהלים מהירים, במסגרת העזרה ההדדית בין ישובי הקיבוץ.

ישיבת המרכז ביום ה' בשפיים נפתחה בדברי י. גלילי והשתתפו בה י. אלון וי. בן־אהרון. המתיישבים ברמת־הגולן תבעו לחזק את ישוביהם ולשלבם במערכות ההגנה.

בראשית הישיבה התייחדו חברי המרכז עם זכרם של הנופלים במלחמה ועם זכרו של ד. בן גוריון.

פתח מזכיר הקבה"מ ד. רוזליה. ההחלטות נתקבלו פה־אחד

שיבושים ב„מעריב"

ממזכירות הקבה"מ נודע אמש כי בידיעה של „מעריב" על ישיבת המרכז, שהיתה סגורה לעתונאים, נפלו שיבושים.

...לק: ירושלים ...היה מוקד ...ור"מ קשה

...ת השלום בז'נווה נצמנר ... ציות חורישה בבנין ירושל... אמר ראש עיריית ירושלים ...ילק בסעודת־צהריים שנת... ביום ו' בפונדון המנהלים ...סים בירושלים.

...אמר, כי עניין ירושלים ...יקד למרס קשה, אך הוא ...נקה שיהיה פשרות. באשר ...לים היא כיום עיר מאוחדת. ובעולם הנוצרי יש דעות מתונות יותר. הדיבורים על בינאום ירושלים פסקו ונשמעים קולות הדורשים להעניק לה סטאטוס מיוחד. גם עם העולם המוסלמי אפשר להגיע לידי הבנה ופשרה, חיי השקט והדו־קיום בין היהודים והערבים בירושלים, שבאו לביטוי בימי המלחמה, הם פרי הסובלנות של הממשלה והעירייה.

המרדימים

ממשלת המערך לא הנהיגה את העם
אלא הרדימה אותו.

ממשלה זו לא קיימה משטר של אמת ואמינות. אלא של הטעייה ואשליות.

כך היה בעניני משק, חברה, מינהל, ואף גם בתחום הרגיש ביותר של הבטחון הלאומי.

לעומת המערך, מתחייב הליכוד לקיים ממשל על יסוד של אמינות וקורא לעם — בחזית ובעורף, לאחדות לאומית ולאחריות.

העם הוכיח את עצמו,
הוא ראוי לממשלה,
שתוכיח את עצמה.

הצבע
חל
טעמ

הליכוד

גח"ל, הרשימה הממלכתית, המרכז החפשי, תנועת העבודה למען ארץ ישראל השלמה

דרושים
למפעל מודרני חדיש ומשוכלל באיזור תל אביב

· מכונאי מטוסים
· חשמלאי מערכות מטוסים

· עובד ציפוי צבעים ·

· מפעילי מחשב
· נקבניות I.B.M

· כרסמים
· משחזים

· מכונאי אחזקה
· חשמלאי אחזקה

· מחסנאים טכניים

· מכשירנים אלקטרוניים

· חרטים
· מסגרים מכניים

המעונינים מתבקשים לפנות בכתב אל ת.ד 25018 תל אביב ויוזמנו לקבלת פרטים.

יוגבר הניצול החוזר של מים בתעשיה

מאת דויד מרשיוב, סופר „דבר"

נציבות המים תחייב מפעלי תעשיה להתקין מיתקנים לשימוש חוזר במים, כדי להגיע לשיעור גבוה של חסכון במים.

נציב המים מנחם קנטור אמר, כי נציבות המים מתכוונת לבצע תכנית זו בשנת 1974 וכי השימוש החוזר במים גם ימנע את זיהום מי התהום בשפכי התעשיה.

להקמת המיתקנים לשימוש חוזר במים בתעשיה נחוצה השקעה כספית של 2—3 ל״י למטר מעוקב מים. בנציבות המים מקווה, שהשימוש החוזר במים בתעשיה יביא לחסכון של יותר משלושים אחוז מכמות המים שצורכת התעשיה, כלומר חסכון של יותר מ־20 מיליון ממ״ע מתוך 70 מיליון ממ״ע מים שצורכת התעשיה כיום.

כן דנים בחסכון במים בצריכה העירונית. יש הצעה להנהיג מחירים גבוהים למים מעבר לכמות מסויימת. ייתכן שיוצאו לשם כך צווים מיוחדים מאת שר החקלאות ושר הפנים. הבעיות האלה נמצאות בדיון, וההחלטה תתקבל בקרוב.

היטלי צפיפות — לפי קביעות „ועדת הצפיפות"

מאת סופר „דבר" בחיפה

היום יתקיים כינוס ראשון של „ועדת הצפיפות" בעונת יצוא זו. בוועדה מיוצגים משרד התחבורה, רשות הנמלים ובעלי המטענים והאניות, והכינוס יתקיים להתימות הסכם שלפיו יוטלו היטלי הצפיפות על ההובלות הימיות לארץ לפי קביעת הוועדה ולא לפי קביעת הקונפרנסים הימיים.

נראה, שהכינוס ידחה את דרישתם של כמה קונפרנסים להטיל היטלי צפיפות על ההובלות לארץ החל ממחרתיים. מנהל אגף הספנות והנמלים י. כהן ומנהל נמל חיפה י. רהב הגדירו דרישה זו כשערוריה וכהוצאת כספי המדינה ללא הצדקה, באשר אין צפיפות בנמלים והאניות הנכנסות לנמל חיפה נכנסות למעגל העבודה תוך יומיים עד שלושה ימים. וכאשר צפויה סכנת המתנה בנמל אשדוד מופנות האניות לנמל חיפה.

נציג בעלי המטענים א. מהולל אמר שהוא ומנהל „צים" התלוננו על התיכת הסכם. הסכם דומה נחתם בעונה הקודמת. בשנת 1973 הוטלו קנסות צפיפות על ההובלות לנמלי ישראל מ־3 בינואר עד 15 ביוני, לפי קביעת הוועדה שפעלה אז. ההיטלים הסתכמו בהוצאות נוספות של 14 מיליון ל״י. 95 אחוזים מסכום זה כוסו בידי היבואנים והשאר בידי היצואנים. לא הוטלו קנסות על הובלות באניות מכולות והובלות פרי, גרעינים ומטענים אחרים, שנעשו לפי הסדרים מיוחדים.

שונו סדרי העדיפויות בבניה העירונית בת"א

עבודות הבניה העירוניות בתל־אביב—יפו נמשכות, סדרי העדיפויות נקבעים מחדש בהנהלת העיריה, בתיאום עם מינהל החירום העירוני, אך עבודות שכבר הוחל בהן יוגמרו.

נמשכת בנייתם של בית־הספר „ברושים" בשיכון־מוגים ובית־הספר הבה״ד ביפו. הוחל בהקמת גני־ילדים באפקה, ברמת־אביב, בשיכון בבלי ובתל־ברוך, הקמת 5 אולמי־התעמלות, 4 מהם עם מקלטים, בבתי־הספר: „מגן", „ילין", „אלקלעי", „בהלל" ותיכון ד׳. אגף נוסף ובית־מלאכה נבנים בבית־הספר התיכון „צייטלין" וקומה נוספת ושירותים ייבנו בבית־הספר המקיף י״ב ביפו.

כן נמשכת עבודת הבניה הגדולות במרכז הרפואי העירוני ברחוב וייצמן. הוחל בהקמת מחלקת השיקום ותחנה לאם ולילד ביפו ג׳.

השנה הושלמה בניית 40 מבנים, ביניהם: בית־הספר המקיף עליאש־הנזון ברחוב עליה, בית־ספר תיכון י״ד בשיכון דן; בית־כנסת ריציב ובית צעירות מרוזי בקריית־החינוך העממית, בית־ספר יסודי וגן־ילדים בשפת תכנית ל׳, גן־ילדים בנאות־אפקה, בית־הספר „גולומב" ליד נוה־שלם, בית־ספר יסודי ביפו ד׳, מועדון ברחוב הגר״א ומועדון וגן־ילדים ביפו ג׳, הושלמה בניית בית־ספר יסודי בשיכון בבלי, אגף האולם התעמלות בסמינר בית־יעקב ברחוב יצחק אלחנן, בית־הספר „בית־יעקב" בשכונת עזרא, 8 כיתות בתיכון ד׳ ביפו, 13 גני־ילדים ו־9 מקלטים במקומות שונים בעיר.

משרד החינוך הוציא ספר מוקדש לטהא חוסיין

מאת יואל דר, סופר „דבר"

משרד החינוך והתרבות פרסם ביום ו׳ ספר בשפה הערבית, המוקדש לסופר המצרי טהא חוסיין, שמת לפני כמה שבועות.

חבורת כייסים צעירים נעצרה בידי משטרת מרחב חיפה בעקבות גל מקרי הכייסות בשבועיים האחרונים.

דיאנה ריג, שחקנית הטלוויזיה הבריטית הנשואה לצייר הישראלי מנחם גפן, ביקרה ביום ו׳ אצל פצועי צה"ל בבית־חולים רמב"ם בחיפה.

הוועדה המרכזת תדון היום בהגדלת תגמולים למגוייסים

אלמוגי: תוקם קרן סיוע לעצמאים מגוייסים

מאת ש. שהורי, סופר „דבר" בחיפה

על אלה שלא גוייסו הש־ארו במעגל הייצור למלא את מקומם של המגוייסים — אמר שר העבודה יוסף אלמוגי בבמה החדשית „מועצת פועלי חיפה מארחת", שהתקיימה ביום ו׳.

אלמוגי אמר שיש עתה מחסור בעובדים כמו במלונאות ומחסור בידיים עובדות בענפי המתכת. משרד העבודה ביקש מהמפעלים לקבל את הדרכת משרד העבודה והמכון לפריון הייצור בפתרון בעיות עודף או מחסור בידיים עובדות. משרד העבודה ימשיך לעודד נשים ומבוגרים לצאת לעבודה ואולי גם יקרא ליהודים מחו״ל להתנדב לעבודות עירוניות בישראל. יתכן שבעלי מקצוע מהשירות הציבורי ישאלו לתעשיה.

אלמוגי אמר שמועצת פועלי חיפה דרשה להעלות את המכסה המקסימלית של התגמולים למגוייסים מקרן ההשוואה מ־1500 ל״י ל־2000 ל״י. הוועדה המרכזת עומדת לדון היום בשאלה זו, ולאחר שהיא תחליט יזמן אלמוגי את כל הגורמים לדיון משותף. הוא מקווה כי בינואר יוחלט על הפעלת התקרה.

השכירים ששירתו במילואים החל מינואר 1974 יקבלו פיצוי תמורת תוספת היוקר הצפויה מינואר 1974 באותו שיעור שיינתן לשכירים שאינם מגוייסים. — אם יימשך הגיוס לתשלום מקדמות של צה״ל אחרי ינואר, תגדל המקדמה באותו שיעור של תוספת היוקר. הגדלת המקדמה תחול על כל המגוייסים, לרבות עצמאים, תלמידים וחברי קיבוצים. כן הוחלט לערוך את חישוב הכנסתם של העצמאים, לשם תשלום התגמול בלבד, לפי השומה הסופית האחרונה עם התוספת הנובעת מעליית הממוצע השנתי של מדד המחירים לצרכן של שנת הכספים 1972/73, לעומת הממוצע השנתי של מדד המחירים בשנת הכספים שבה נערכה השומה הסופית האחרונה. הוצע להפעיל שיטה זו של עידכון הבסיס העצמאי החל מאפריל 1974 הן לגבי הגימלאות לפי חוק הביטוח הלאומי הן לגבי הגביה.

עצמאים שאין להם שומה והכנסתם נקבעה לפי הדרישה השנתי שלהם למוסד לביטוח לאומי או לפי קביעת המוסד, ואשר שירותם במילואים 50 ימים לפחות, החל מ־6 באוקטובר, יקבלו את מלוא הסכום, עד המאקסימום לפי הצהרתם ולא לפי התקנות שאיפשרו להם לקבל רק 500 ל״י לחודש, ואת ההפרש לאחר השומה הסופית. עצמאי ששירת פחות מ־50 ימים יקבל סכום ראשוני של לא יותר מ־750 ל״י לחודש, ואם יתברר שמגיעה לו יותר היא תשולם לו אחרי הגשת השומה הסופית.

אלמוגי הודיע על הקמת קרן שתסייע לעצמאים שמקור פרנסתם נפגע בגלל גיוס ממושך. בשלב הראשון ישקיעו בקרן זו 10 מיליון ל״י. העצמאים שמקור פרנסתם נפגע יקבלו הלוואות נוחות. מדובר רק באלה ששירתו במילואים 50 ימים לפחות והנמצאים בשירות פעיל או לא יותר מחודש אחרי שחרורם משירות. ההלוואה שנועדה לשקם את מקור הפרנסה לא תהיה יותר מ־10,000 ל״י והיא תינתן בריבית של 11 אחוזים, ללא הצמדה, לתקופה של שנתיים. אפשר יהיה להתחיל בפירעון ההלוואה ששה חודשים אחרי השחרור משירות המילואים. הנוהלים לקבלת ההלוואות כבר נקבעו. יש להגיש את הבקשות לסניפי המוסד לביטוח לאומי שבהם מתנהל חשבונו של העצמאי.

אתמול הוקמה ועדה בראשות שר העבודה, שחבריה הם מנכ״לי משרדי העבודה והבטחון, המנכ״ל בפועל של המוסד לביטוח לאומי, ראש אכ״א, הממונה על התקציבים במשרד האוצר ונציג. ועדה זו תבדוק את הבעיות הכספיות של משפחות המגוייסים ותביא הצעות לשיקומם הכלכלי של מגוייסים שמקורות פרנסתם נפגעו. ההחלטות שיתקבלו פה אחד בוועדה יועברו לביצוע, ובמקרים של חילוקי דעות יכריעו שרי האוצר, הבטחון והעבודה.

היום ייפגש השר אלמוגי עם מנהלי מפעלים ויציע להם להקים במפעליהם קרנות לעזרה הדדית למגוייסים.

בפתיחת הבמה העלה מזכיר מפ״ח א. מולק את זכרו של דוד בן־גוריון.

תעשיינים מתריעים: התקלות בתובלה מסכנות היצוא

מאת סופרי הכלכלי של „דבר"

תקלות בתובלה מסכנות את המשך היצוא של מספר מפעלים, כמה מהם עלולים להפסיד הזמנות־יצוא, אם לא יצליחו למצוא פתרון לבעיות שהתעוררו.

מנכ״ל „עסיס" דוד הרצנו אמר שבגלל בעיות תובלה אי־אפשר להביא למפעל את המכולות הדרושות למשלוחי־יצוא. כדי להתגבר על התקלה הציע הרצנו לשלוח לנמל אשדוד עובדים מנוסים של „עסיס" באריזת מטענים במכולות — הצעה שנדחתה על־ידי מינהלת הנמל.

במפעל הצטברו בינתיים תלונות מלקוחות בחו״ל בדבר אריזות שבורות ואם כבר זה יימשך עלול „עסיס" לאבד לקוחות. הרצנו הביע, שיש לעשות כל מאמץ כדי להמשיך ביצוא כסדיר ולשמור על אמון הלקוחות בחו״ל. לקוחות אלה מסרו הזמנות גדולות לשימורי הדרים ישראליים, כשהם שהאמינו שהמפעלים בארץ יבצעו הזמנות אלה באותה יעילות שהיא הכירוה מיד לאחר מלחמת ששת הימים.

במפעל „צינורות המזרח התיכון" של „כור" בגריפין אין יכול לבצע הזמנת־יצוא לרוסיה בהיקף של 900,000 ל״י בשל מחסור במשאיות להובלת הצינורות לנמל. הודיעו, שאם לא יתגברו על בעיית התובלה של הצינורות, שאורכם הכולל מגיע ל־42 ק״מ, המפעל יפסיד את ההזמנה ואת הלקוח.

גם במפעל „מבת" של קונצרן „כור" נתקל בבעיות חמורות של תובלה. בחצר המפעל נערמת סחורה ברבבות לירות, אבל בשל המחסור במשאיות אי־אפשר להעביר את המוצרים — דבר הגורם גם עיכובים בעבודת ההתבצעות במפעלים אחרים.

28 נפצעו בהתנגשות בין שני אוטובוסים

28 נוסעים נפצעו בהתנגשות חזיתית בין שני אוטובוסים שאירעה ביום ו׳ אחר־הצהרים בחיפה. התאונה קרתה ברחוב יפו, בכניסה הדרומית של העיר, ליד בתי „פורד", כאשר שני אוטובוסי „אגד" — נהוגים בידי חיים קן, בן 25 מבתים ושלמה ברם, בן 23, מטבעה דוד — התנגשו חזיתית.

דובר „אגד" ב. קיפמן אמר, כי התאונה נגרמה כאשר אחד האוטובוסים ניסה למנוע פגיעה ברכב פרטי שפנה לפתע לאמצע הכביש.

הפצועים שהועברו לבתי־החולים רמב"ם ו„רוטשילד" כבר שוחררו וחזרו לבתיהם.

המשטרה פתחה בחקירה.

צליינים ממשיכים לבוא לישראל

מאת סופר „דבר" בגליל

צליינים נוצרים הגיעו לישראל גם בימי הקרבות — אמר ביום ו׳ מנהל לשכת התיירות בגליל צ. אליעד במסיבת עתונאים בטבריה.

צליינים הגיעו מהולנד, מאנגליה, משוודיה, מפינלנד, משוויץ, מצרפת ומארה״ב.

מנהל חברת השיט „כנרת" צ. קלופמר אמר כי בחודשים אוקטובר—נובמבר היה שפל חמור בשיט של הצליינים, התיירים הישראליים. אך לקראת חג המולד הנוצרי חלה הטבה בעניין זה.

חברת השיט „כנרת" השקיעה רבבות ל״י כדי להאריך ולהעמיק את מזחי הספינה בטבריה ובעין גב, בגלל ירידת מפלס הכנרת. היא בקשה ממשרד התיירות לממן השקעה זו. הכנסיה הפרנציסקנית בכפר־נחום הסכימה להאריך את גשר המעגנה ואתר העתיקות ב־9 מטרים, וההפלגות לכפר־נחום חודשו.

המלצות על הסדרים להעלאת התפוקה בתעשיה

מאת סופרי הכלכלי של „דבר"

המלצה על הסדרים בין הנהלות המפעלים לנציגי העובדים על העלאת התפוקה בתעשיה תהיה כנראה ההמלצה העיקרית של הוועדה לייעול ופריון של המועצה הכלכלית המייעצת לשעת חירום. ועדה זו עומדת לסכם את דיוניה בימים הקרובים.

יו״ר הוועדה הוא מנהל המכון לפריון העבודה ישראל מידה. בין חבריה היו שרצו להציע פתרונות כוללניים לגבי בעיות פריון וייעול במשק, ואחרים סברו „לא זה הזמן ל„מהפכות". נראה, שהוועדה בחרה בדרך של פתרונות סלקטיביים וידועים, שאולי עתה יהיה להם אוזן קשבת.

קרוב לוודאי שהוועדה תמליץ על תיקונים בחוקים, הנוגעים לתקן ציוויים ולהקל על הגמ, ועל הסדרים שיביאו לטיפול מהיר בסכסוכי עבודה. כן תמליץ הוועדה על עידוד ניידות עובדים במפעלים ובין הענפים באזורים מסויימים, ועל קביעת לוח עבודה גמיש במפעלים, בעזרת מומחים של המכון לפריון העבודה.

מת פרופ׳ קרול שיין מנהל ביה"ח רוטשילד

פרופסור ד״ר קרול שיין, מנהל בית החולים העירוני־ממשלתי רוטשילד בחיפה, מת לאחר מחלה בבית החולים; כבית אור ליום ו׳. בן 62 היה במותו.

ד״ר שיין עלה לארץ בשנת 1957. את לימודיו הרפואיים סיים בפולין בשנת 1935. בין תפקידיו הרפואיים בפולין הוא מילא גם תפקיד של מנהל בית־חולים צבאי.

ראשית דרכו בארץ כרופא בקופת־חולים בחיפה משנה עבר לבית החולים רוטשילד בו מונה כמנהל המחלקה האורטופדית. ב־1960 מונה מ״מ מנהל הבית וכעבור שלוש שנים מונה מנהלו — תפקיד שמילא עד יום מותו.

הניח אשה, בן ובת.

לוויתו תוצא היום ב־1 אחה״צ.

משיכת כסף ללא צ'קים בבנק הפועלים

הסדר מיוחד ללקוחות מגוייסים

עם פרוץ מלחמת יום הכיפורים, הורתה הנהלת בנק הפועלים לכל סניפיה הסמוכים לחזיתות הצפון והדרום, לכבד כל הוראת משיכה של לקוחות מגוייסים — עד 50 ל״י, גם אם אין בידם פנקסי צ'קים, תעודת זהות או מסמכים מזהים אחרים, וכן ללא אימות טלפוני עם הסניף בו מצוי חשבונו של המגויס.

החלטה זו של בנק הפועלים נתקבלה כדי להקל על לקוחות הבנק אשר עקב ביום הפתע הצטרפו ליחידותיהם מבלי לקחת עמם כסף מזומן אשר יספיק אפילו לקניות בשקם.

מסתבר שהאמון שהבנק נתן בלקוחותיו — הוכיח את עצמו. בימים אלה ערך הבנק סיכום ביניים של תקופת הקרבות, ממנו נתברר כי איש מבין אלפי המגוייסים אשר נצלו את ההסדר המיוחד — לא מעל באמון.

חודשה הבניה לזוגות צעירים ולתושבי משכנות עוני בת"א

הבנייה לזוגות צעירים ולתושבי משכנות עוני בתל־אביב—יפו חודשה, למרות המיגבלות והקשיים בענף הבנייה.

חברת „חלמיש" — חברה לשיקום הדיור, המשותפת לממשלה ולעיריה — עוסקת בימים אלה בהמשך עבודות הבנייה של 650 יחידות דיור בתל־אביב, בגבול יפו—בת־ים, בגבעת התמרים, בנווה־שלם; וכן 200 דירות בהשכרה לזוגות צעירים בנווה־אליעזר.

החברה ממשיכה גם לטפל בדיור חדש ל־800 משפחות משכונת התקוה, שלגבי חלק מהן נחתמו כבר חוזים לרכישת דירות חדשות.

גם במסגרת המפעל העירוני לזוגות צעירים עושה העיריה לזירוז העבודות באתרי הבנייה בהם הוחלו, והיא נוקטת בכל הצעדים האפשריים להתגבר על הקשיים הגורמים להאטה בענף הבנייה.

מהנהלת המפעל נמסר, כי נמשכת הבניה ב־550 יחידות דיור המצויות: בנוה־צה"ל, בנאות־אפקה, ברמת־אביב, בהמשך רחוב האוניברסיטה, בשיכון דן, ובגבעת הטייסים ביד־אליהו.

בתוך 7000 יחידות דיור שתוכננו עד כה על־ידי עירית תל־אביב לזוגות צעירים (מתן 1000 דירות בהשכרה) נבנו ואוכלסו 3,[illegible] יחידות דיור.

אוניברסיטת תל־אביב
הנהלתה, מוריה ועובדיה
אבלים על מותו ללא עת של
סא״ל (מיל) **שלמה רכבי** ז״ל
מנהל מחלקת המשק והפיתוח
ומשתתפים בצער המשפחה

בצער רב וביגון
אנו מודיעים על מותו של יקירנו
יעקב בילו (ביאלופולסקי)
הלויה תצא היום, יום ראשון י״ד כסלו תשל״ד 9.12.73 בשעה 1.30 בצהרים מבית הלויה העירוני רחוב דפנה 5 תל־אביב.
המשפחה המתאבלת
בישראל וברוסיה

לצבי לטוביצקי ומשפחתו
אתכם באבלכם הכבד
על מותה הטרגי של הבת
חוה ז״ל
ארגון מגדלי פירות
ארגון מגדלי בננות

מחר יום ב׳ כ״ו כסלו תשל״ד 10.12.73
ביום השנה למותו של
יעקב (קוקי) פרג ז״ל
נעלה לקברו בשעה 16.00
חברי מעוז חיים

אנו מודיעים בצער על פטירתו של יקירנו וחברנו
מנחם ברלין ז״ל
הלויה תתקיים מחר יום ב׳ כ״ו כסלו תשל״ד 10.12.73 בשעה 14.00 במולדת.
המשפחה
ובית מולדת

בצער רב אנו מודיעים על מותה של חברתנו
אסתר עזריה
הלויה תתקיים היום יום א׳ י״ד כסלו תשל״ד 9.12.73 בשעה 3.00 אחה״צ.
המשפחה
בית עין חרוד איחוד

לצבי לטוביצקי ומשפחתו
אתכם באבלכם הכבד
על מותה הטראגי של בתכם
חוה ז״ל
משקי עמק יזרעאל
ומפעלי העמק

ביום שלישי, ט״ז כסלו תשל״ד — 11.12.73
יום השלושים למות חברנו
רפאל ישורון ז״ל
נעלה לקברו בשעה 3 אחה״צ
המשפחה
ובית יגור

הננו משתתפים בצערו של החו״
חיים בן־אנוש
במות
אביו ז״ל
מרכז תנובה
ההנהלה והעובדים

במלאות שנה לפטירת יקירנו
ד״ר יוסף לרון ז״ל
נעלה לקברו ונתייחד עם זכרו
ביום שלישי, ט״ז בכסלו תשל״ד (11.12.73) בשעה 3.00 אחה״צ בבית העלמין בהר המנוחות, גבעת שאול, ירושלים.
המשפחה
נפגשים בביתו של המנוח, ברח׳ רמב״ן 13 ירושלים, בשעה 2.30 אחה״צ.

במלאות שלושים לפטירת יקירנו
שלמה רוטקביץ ז״ל
(יליד זמברוב)
תערך אזכרה וגילוי מצבה ביום שלישי, ט״ז כסלו (11.12.73) בשעה 3.30 אחה״צ בבית העלמין בפתח־תקוה
המשפחה.

בעל, אבי ואחי
כתריאל (קרל) יעקב ז״ל
איננו
אשתו: הילדה יעקב
בתו: רות ארד ומשפחתה
אחיו: ד״ר הנס יעקב וב״ב
את גופתו ציווה למדע

למר צבי לטוביצקי ומשפחתו
תנחומינו הכנים באבלכם
על מותה הטרגי של בתכם
חוה ז״ל
תעשית עסים לכהל
חברת פאקא להשקעות בע״מ

לצבי לטוביצקי ומשפחתו
אתכם באבלכם הכבד במות הבת
חוה ז״ל
ח. גולדנברג ושות׳ בע״מ

על פטירתו של
פרופ. ק. שיין
מנהל בית החולים רוטשילד בחיפה
אבלים ומשתתפים בצער המשפחה
שר הבריאות
והנהלת משרד הבריאות

לעובדנו **חיים בר־יהודה**
משתתפים באבלך על מות
אמך ז״ל
התעשיה הצבאית

למשפחת מוסאלי
השתתפותנו הכנה באבלכם הכבד על מות של חברנו
ניסים ז״ל
מפעיליה המסורים של שכונתנו
מפלגת העבודה סניף קרית־אליעזר
סניף ההסתדרות קרית אליעזר
קרית־אליעזר ב׳, אגודת שתופית לשכון

מינהל מקרקעי ישראל מחוז הצפון

החכרת מטעים לעונת תשל״ד

מינהל מקרקעי ישראל מזמין בזה הצעות להחכרת מטעי־זית, גפן ועצי־פרי בשירים לעונת תשל״ד 1973/74 ואופציה לעונת תשל״ה באיזור מחוז הצפון לפי הפירוט הבא: —

המקום	השטח
שעב	432 דונם
מג׳ידל	340 "
ואדי גערבה	78 "
קבעה	412 "
זהריה תחתה (כולל שטחי גרידה הרטוטה)	459 "
קדיתא	247 "
עין זיתים	329 "

המעוניינים בחכירת מטעים אלה יגישו את בקשותיהם בכתב עד יום שישי 21.12.73 שעה 12.00 בצהרים.

הבקשות יוגשו במעטפה סגורה שעליה יש לרשום „בקשה לחכירת מטעים לעונת תשל״ד — 1974". אל הבקשות יש לצרף המחאה בנקאית בשעור 10% מערך ההצעה ולהכניס לתיבת המכרזים הנמצאת במשרד מינהל מקרקעי ישראל אזור התעשיה נצרת עלית, מדור החוזים.

פרטים בקשר לשטחים המוצעים להחכירה אפשר לקבל כל יום בשעות העבודה הרגילות במשרד המינהל במחוז הצפון.

הצעה שלא תצורף אליה המחאה בנקאית לא תובא לדיון.

אין מינהל מקרקעי ישראל מתחייב לקבל את ההצעה הגבוהה ביותר או הצעה כלשהי.

הערב בטלויזיה

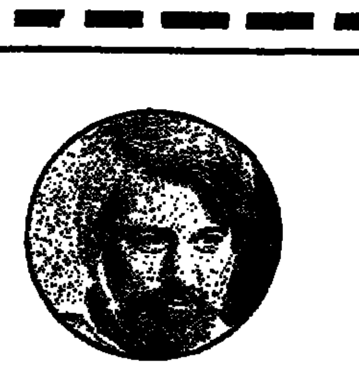

אורי אבנרי על המלחמה

שידור בחירות מטעם רשימת:

העולם הזה

הצנע לכת

לקחים רבים יש להפיק מן המלחמה האחרונה: מדיניים, צבאיים וחברתיים.

אולם אם שאלות המדינה הן בראש וראשונה עניינם של מדינאים, ולקחים צבאיים עניינם של אנשי הצבא, הרי שאלות החברה בישראל הן עניינו האישי של כל אזרח בישראל.

הכל מסכימים כי חיי יהירות וגנדרנות, בזבוז ופזרנות, מותרות וראוותנות, כפי שהיו רבים בישראל בשנים האחרונות, היו בעוכרינו.

האם נלמד הפעם את הלקח?

הכל מסכימים כי על כל העם בישראל לאמץ לו בעת הזאת אורח חיים יותר צנוע ושקט, בעל ערכים תרבותיים וחינוכיים, כפי שמתחייב ממצבנו.

האם נסכים מעתה להסתפק במועט

„העובד הדתי" — חטיבת החברים הדתיים בהסתדרות — שחבריו אמונים על ערכי היהדות שאחד מהם הוא ההסתפקות במועט ועל ערכי תנועת העבודה, קורא לכל אזרח בישראל: —

הצנע לכת!

יעד ראשון במבצע „הצנע לכת": הפסקה גמורה של שמחות הפאר, חתונות, חגיגות בר־מצוה, מסיבות ואירועים חברתיים, מוסדיים וציבוריים, הכרוכים בפאר גנדרני, בזבוז ומותרות.

יקבל כל אחד על עצמו: לא לערוך אירועים כאלה, לא להשתתף בהם, להוקיע את עורכיהם, ולנקוט בפעולת הסברה אישית בחוג קרוביו ומכריו, לביעור יצר הראוותנות ואירועי הלוקסוס.

המלחמה האחרונה העקובה מדם המחישה את הצורך הזה.

בל נתחמק מהשלכותיו על כל אחד מאתנו. נרחיק מן הכיעור שבבזבזנות ומן הראוותנות הריקה. נחוג שמחות צנועות ועממיות, וכך נהפוך גם את האירועים המשפחתיים, למנוף לתיקון חיי החברה בישראל.

„העובד הדתי" חטיבת החברים הדתיים בהסתדרות ובמפלגת העבודה

יהדות בדרכי נועם ובנתיבות שלום

מי יחקור את המחדל ששמר רבינוביץ?

להט לתל־אביב יפו.
עכשיו יותר מתמיד.

חברים למען ציון

מסיבה לכבוד נהגים הולנדיים

מאת סופר „דבר" בחיפה

מועצת פועלי חיפה ערכה ב־יום ו' במועדון „ביתנו" מסיבה לקבוצת נהגים הולנדים השובים בארץ לפי הסכם מיוחד בין כלי"ח לתחבורה והחברה ההולנדית.

מזכיר המועצה א. מילק בירך את הנהגים, את ממשלת הולנד ואת העם ההולנדי. בשם קבוצת הנהגים דיבר מנהל הקבוצה.

תל־אביב

אזכרה למיכאל לוריא

ביום השנה למותו של מיכאל לוריא, במייסדי מגן־דוד־אדום ו־היו"ר הראשון של א.ת.ד.מ. בהי"א, תתקיים אזכרה על קברו בבית העלמין בחולון בשעה 3.30 אחה"צ.

התחבורה תצא מבית מד"א ב־שעה 3.15.

אזכרה למנשה רביצא

במלאות 5 שנים למותו של ה־מוסיקולוג .חבר מערכת „דבר" מנשה רביצא, תתקיים היום אזכ־רה על קברו בבית העלמין ב־חולון.

תחבורה מבית המנוח, רח' דיזנ־גוף 22.

הצגות לפועלים

הבימה — „כך אוהבים האח־רים" 15.12, „שלום שלום ואין שלום" 22.12.

הקאמרי — „כתוב בעיניכם" 11.12, 17.12, 20.12; „מלון פל־זהי" 13.12, 27.12; „טיפולים אח־רונים" 9.12, 19.12; „אנשים קשים" 23.12, „עוץ לי גוץ לי" 25.12.

ארגון אמהות עובדות

בבית פולה בן־גוריון, שד' ירו־שלים 153 יפו, נפתח קורס לתפי־רה פעם בשבוע 6—8 בערב בכל יום א'.

בבית ססיליה מיילים, רחוב מוריץ דניאל 12 רמת אביב, מת־קיים שירות שמרטף (בייביסיטר), פעמיים בשבוע בימים א' ו־ה' בין השעות 4—7 בערב, פרטים במקום.

ביפו, רחוב יפת 197, דירה 12, בביתה של לאה שלום, מפגש חברות בהשתתפות מטילדה מוס־קוביץ על תקציב המשפחה.

בשכ' שפירא, בשעות 9—12 בבוקר, חוג לאמהות מלאכת מח־שבת, הרצאת יהודית נחמן על זכויות נשים. בשעה 7.30 בערב, הרצאה על הממשל בישראל.

בנוה שלם, במועדון בלוק 5, 7.30 בערב, קורס תפירה.

בבית תבורי, באולם למטה, 4.00 אחה"צ, הרצאה על בן־גוריון. דברי פתיחה: אישה ינאית.

„משען" מועדון הפנסיונרים „ביתנו", רח' הס 19.

הערב ב־5.45 הצגת סרט. „גינות"

מחר בשעה 7.15 בדיוק יתקיים בבית ציוני אמריקה ערב מוסי־קלי־ספרותי מטעם החברה „גי־נות", בהשתתפותם של הפסנתרן בוריס ברמן, שהגיע לא מזמן ממוסקווה לאחר עבודה והופעות במסגרת הפילהרמוניה המקומית. כן ירצה העתונאי ויקטור פרלמן על הנושא: „הרי גולן שראיתי". הכניסה חפשית לעולים, שהגי־עו לארץ בשנתיים האח־רונות.

ההרשמה ל„גינות" — לפני הקונצרט בכניסה לאולם.

חוק התכנון והבניה, תשכ"ה — 1965

מרחב תכנון מקומי חולון

הודעה על הכנת שינוי לתכנית מיתאר מקומית

בהתאם לסעיף 77 לחוק התכנון והבניה, תשכ"ה—1965, ניתנת ב־זה הודעה כי ועדת משנה לתכנון ולבניה חולון, החליטה בישיבתה מיום כ"ד תשרי תשל"ד (22 אוק־טובר 1973) להכין שינוי לתכנית מיתאר מקומית אשר תקרא תכנית מפורטת כס' ח—260.

ואלה הם השטחים הנכללים ב־תחום שינוי התכנית המוצעת: גוש: 7162 חלקה 1 רח' הסיירים.

צ. צדוק
יושב ראש ועדת משנה לתכנון ולבניה חולון
י' חשון תשל"ד, 25 נובמבר 1973.

בבית המשפט המחוזי בירושלים

תיק עזבונות 374/73

בענין: עזאת המנוח ד"ר אליהו קרל פרנקל ז"ל בעל תעודת זהות מס' 102309 שנפטר בירושלים ב־יום 13.10.1973.

המבקשת: חנה (גם ידועה בתור חני דיבון) מושיב בעלת ת.ז. מס' 0157312, בבית חנן.

הזמנה

להוי ידוע כי הוגשה בקשה לי־תן צו קיום צוואת המנוח ד"ר אליהו קרל פרנקל ז"ל מיום 16.12.1949 והתוספת לצוואה מ־יום 19.3.1963, ולמינוי המבקשת חנה (חני דיבון) מושיב למנהלת העזבון.

הריני מזמין בזה כל אדם שיש לו טובה הנאה בעזבון והרוצה ל־התנגד למתן הצו הנ"ל, להגיש תוך 15 יום מיום פרסום הזמנה זו התנגדות לצו המבוקש שאם לא כן יתן בית המשפט צו כמוב ב־קשה.

יהודה דיים שופט
בית המשפט המחוזי ירושלים

בבית המשפט המחוזי בתל־אביב—יפו

תיק עזבונות 4584/73

בענין: עזבון המנוח אבא שיר־לו ז"ל, מכפר סבא שנפטר ביום 23.9.1973.

המבקשת: חיה שילה, מכפר סבא, רחוב ביאליק 3, ע"י יואל כץ, עו"ד מתל־אביב, רחוב אלנ־בי 108.

הזמנה

להוי ידוע כי המבקשת הגישה לבית המשפט בקשה לכותן צו המצהיר על ירושת המנוח אבא שיר־לו הנ"ל.

הריני מזמין בזה כל אדם להת־יצב בבית המשפט תוך 15 יום מיום פרסום הזמנה זו ולתת טעם, אם יש לו טעם כלשהו, מדוע לא יינתן צו המצהיר על ירושת המנוח, שאם לא כן יתן בית המש־פט צו כמוב בעיניו.

דוד ולך, שופט
רשם בית המשפט המחוזי

ירידה בפדיון הסופרמרקטים

מאת כתבנו הכלכלי של „דבר"

פדיון רשת הסופרמרקטים של אגודת תל־אביב—דן—השרון נמצא בירידה, ירידה גדולה הזו במכירות מח־לקת הבשר. לעומת זאת גדל הביקוש לבשר עוף ו־דגים, בעקבות התייקרות הבשר הקפוא.

בכל אגודת תל־אביב—דן—השרון א. גיבש אמר שהירידה במכירות מורגשת בכל המחלקות.

פדיון האגודה בנובמבר הסתכם ב־17.1 מיליון ל"י — גידול של כ־20 אחוז לעומת החודש המקביל אשתקד. אך ירידה לעומת חודש אוקטובר, שבו הגיעו המכירות ל־19.1 מיליון ל"י. בחודש ינו־אר—ספטמבר הגיע הפדיון הכולל של האגודה ל־193 מיליון ל"י — עליה של כ־20 אחוז.

הירידה במכירות, המתבטאת כ־אן אבנע בנובמבר משקפת את הצטמקות ההכנסה הנקיה. הה־תייקרויות במצרכי המזון, ובמיוחד התייקרות הבשר, הביאה לצימו־צם בתקציבי הקניה. נראה שהחל ירידה בצריכת הבשר הקפוא. היקף מכירות בשר־העוף גדל ב־נובמבר בכ־20 אחוז.

אנשי משמרת צבאית, ש־ניסו ביום ה' לעצור צעיר לעורק מן הצבא, ביקשו את עזרת מש־טרת מחוז תל־אביב מאחר שה־צעיר איים לפוצץ את עצמו ואת השוטרים ברימון־יד. קצין המש־טרה שכנע את הצעיר להניח את הרימון.

התזמורת הפילהרמונית הישראלית
נוסדה ע"י ברוניסלב הוברמן
יועץ מוסיקלי: זובין מהטה

לוח קונצרטים למנויים

קונצרט למנויים מס' 4

המנצח: פול פאראי
הסולן: אורי שוהם, חליל

תל־אביב, היכל התרבות
סדרה 7, הערב, יום ראשון 9.12.73 סדרה 8, יום שלישי, 11.12 בשעה 7.00, רסיטל לאורגן בביצוע ולרי כאייסקי

סדרת מוסיקה קלאסית קלה

קונצרט למנויים מס' 1

המנצח: גארי ברתיני
הסולנית: מילכה לקס, פסנתר
תל־אביב, היכל התרבות, יום ראשון 23.12.73

הקונצרטים למנויים מתחילים בשעה 7.30 בערב
התבורה אחרי הקונצרטים: בתל־אביב: 5 לנמל העיר, להתחנה מרכזית, 63 לגבעתיים.

החלה ההרשמה לקורס אחיות מעשיות

שייפתח בחודש פברואר 1974
בבית הספר לאחיות דינה
ליד מרכז רפואי בילינסון, פתח־תקוה.

מתקבלות מועמדות בנות 17—45 עם השכלה של 10 שנות לימוד. (נשים מבוגרות תתקבלנה עם השכלה מינימלית של 8 שנות לימוד), לאמהות תנתנה הקלות מיוחדות.

לפנות בכתב לבית הספר דינה.

בית הספר לאחיות מוסמכות דינה
ליד המרכז הרפואי בילינסון

מודיע:
על התחלת ההרשמה לשנת הלמודים הבאה (תשל"ה)

תנאי הקבלה:
גיל 17—45
השכלה — תעודת בגרות, או סיום י"ב כתות בבית ספר תיכון מוכר.

לפי התכנית החדשה ירוכזו מרבית הלמודים תוך שנתיים והשנה השלישית משמשת כשנת סטג' בה תקבלנה התלמידות מענק כספי.

חנה וזימל אברמוביץ, פתח־תקוה
אליזבט וד"ר יעקב ראט, עכו
מודיעים בשמחה על נשואי בניהם
טובה עב"ל פטר
החופה נערכה בחוג המשפחה
ג' ט' בכסלו תשל"ד (4.12.73) בפתח־תקוה

רות ומנחם בן־שלום — יהודית ואשר בן־ארצי
כפר־סבא
מודיעים בשמחה על נשואי
אסתי עם בחיל מאיר
החופה נערכה בחוג המשפחה ביום ג'
ט' בכסלו תשל"ד, 4.12.73.

המועצה האזורית תמר
נוה זוהר — סדום

מכרז

בדבר ביצוע בנין תחנת מגן דוד אדום

מבקשות הצעות קבלנים בדבר ביצוע בנין התחנת מגן דוד אדום בתחום עין גדי.

פרטים אפשר לקבל במשרדי המועצה האזורית תמר, נוה זוהר סדום, תמורת 50.— ל"י שלא תוחזרנה.

ההצעות יש להגיש במעטפה סגורה עד יום 18.12, שעה 12.00. בצירוף ערבות בנקאית על סכום שיעור של 10% מערך ההצעה, לתקופה של 3 חדשים מיום הגשת ההצעה.

עמוס גגור — ראש המועצה

נפתח קורס חדר ניתוח לאחיות מעשיות
בבית החולים המרכזי בעמק, עפולה.

משך הקורס — 12 חדשים.

התלמידות תקבלנה משכורת בזמן הלימודים.

לפנות למנהלת שרותי הסיעוד במקום או למנהלת אחיות מרכז קופת חולים רח' ארלוזורוב 101 ת"א טלפון 262211־03.

משרד התחבורה
מחלקת עבודות צבוריות, המשרד הראשי רח' ליליינבלום 3, ת. ד. 20101, טל. 268251 תל־אביב, 61200

מכרז אספקה מס' א/142/73

מחלקת עבודות ציבוריות מבקשת בזה הצעות מחירים לאספקה:

גופי תאורה לבי"ח תל־השומר (החדש)

טופסי המכרז, מפרטים ופרטים נוספים, ניתן לקבל במשרד האספקה הראשית, לפי הכתובת דלעיל, בימים ובשעות העבודה הרגילים.

בצירוף להצעה יש להמציא ערבות בנקאית, אחוז מ־ערך ההצעה, בשיעור הנקוב בגוף טופסי המכרז.

מילוי תנאי זה יכשיר את מציע מחובה לדון בהצעה.

המועד האחרון להגשת ההצעות — שעה 8.30 ביום 4.1.1974.

אין מחלקת עבודות צבוריות מתחייבת לקבל את ההצעה הזולה ביותר, כל חלק ממנה, או כל הצעה שהיא.

י. זיו, סגן מנהל מע"צ

אבדו שני שטרות

שני שטרות בחתימת לכיש, לפקודת משקי תנועת המושבים עם הסבה

שטר ראשון: מספר 29436, זמן פרעון: 4.1.1974 על סך 4,133,2 ל"י; שטר שני: מספרו 29437, זמן פרעון 5.1.1974 על סך 15.000.— ל"י.

בא לראות שטרות אלה כמבוטלים.

מפעלי מתכת ק. ענבים

ים • יד אבשלום • נחל כזיב • בית שערים • רמת הגולן •
שמורת החולה • ראש הנקרה • בית ש
• בקעת הירדן • בית נטופה • יריחו • בנ
ברכות שלמה • גוש עציון • הר מירון • מע
מערת נחל אורן • ניקבת השילוח • שכם
• תעלת סואץ • עין גדי • עזה • סרטבה •
כוכב הירדן • אל עריש • יער משמר הע
חולדה • נחל יבש • סנטה קטרינה • מעו

ספר הפרס שניתן לכשי למנויי דבר 1974 המשלמים בעד העתון לשנה מראש

ועוד עשרות אתרים אחרים תמצאו בספר

נופים ואתרים

הספר יופיע בימים הקרובים

בספר 320 עמודים, מהם 32 עמודי צבע, צילומים ומפות. נופים ואתרים הוא הספר הממצה, המעודכן והמקיף ביותר, שנושאו מקומות ונופים בארץ ישראל, מקומם הגיאוגרפי, ההיסטוריה שלהם ועולם החי והצומח בסביבתם.

ההוצאה לאור משרד הבטחון — המחיר בחנויות הספרים 39.50 ל"י — ההפצה ע"י ספרית דבר

ייערך מבצע הסברה גדול לעידוד עליה המונית

יו"ר הנהלת הסוכנות ב-פועל אריה דולצ'ין הודיע ביום ו', כי בחודשים ינואר פברואר ייערך מבצע מיוחד לעידוד עליה בהיקף נרחב.

במבצע יטלו חלק שרים ומנהיגים בישראל, אשר יפנו בקריאה מיוחדת לעם היהודי בתפוצות ויסבירו כי אפילו שלתרומות כספיות יש חשיבות רבה, יש צורך בהתגייסות פיסית ובעליית מיליוני יהודים לארץ.

בראיון ששודר בתכנית „יום ששי הקצר" בגלי צה"ל סיפר דולצ'ין, כי נפגש בנושא זה בשבוע שעבר עם מועדון הנשיאים של הארגונים היהודיים בארה"ב, והם התחייבו להעמיד את הדרישה לעליה כיעד ראשון במעלה.

בתשובה לשאלה, אמר, כי לא תהיה שום סלקציה בעליה. הפרסומים בעניין זה נבעו מאי-הבנה. כל יהודי רשאי לבוא לישראל לפי חוק השבות ונקבל אותו בזרועות פתוחות.

דולצ'ין ציין, כי יהודי התפוצות רגישים מאוד לנעשה בארץ ומודאגים ממצב הרוח הקודר השורר כאן ומפרשנויות הבטחוניות. הוא הביע תקווה לשינוי לטובה ואמר שאין סיבה ליבוסתנות ולפסימיות. הדרך להגשמת הציונות ארוכה וקשה ואינה סוגה בשושנים. „אני מאמין בצדקת דרכנו ולמרות כל הקשיים נתגבר על המשבר, כשהעם כולו יעמוד לצדנו. העם היהודי עומד אתנו בלב ובנפש — העיקר הוא שנפנה אליו ונעודד אותו" — אמר.

לדבריו, הוחלט גם להתחיל בפעולות הסברה בדיונית וציונית בקרב יהודי העולם, לקראת המערכה הקשה לפניה אנו עומדים. עלינו להסביר את זכות קיומנו כאן ולהבהיר כי איננו זרים ואף לא כובשים. העם כולו יעמוד לצדנו במערכה הצפויה ועלינו להיות איתנים ועקביים בעמידתנו על הדברים שהם ביסוד קיומנו. (ע)

היועץ המשפטי לממשלה

דרושים שינויים בתקנות החירום

היועץ המשפטי לממשלה מאיר שמגר אמר בליל שבת כי ייתכן שיהיה צורך לתת את הדעת על שינויים בכמה חוקים הכלולים בתקנות לשעת חירום. כיוון שהם מתאימים למלחמה קצרה אולם מעוררים בעיות כשמדובר במלחמה ממושכת.

שמגר, שדיבר בראיון לתכנית „השבוע" בגלי צה"ל, ציין שבתקנות לשעת חירום, כלולים חוקים, כמו למשל חוק הארכת מועדים, המאפשר לאדם שגוייס לשירות בעת מלחמה לדחות תשלומי חובות ומסים עד 30 יום לאחר שחרורו. אולם חוק זה פותר רק חלק מהבעיות המתעוררות. החוק מתייחס במפורש לרשויות השלטון ולגבי מגוייסים בלבד. בעוד שיש מקרים שאזרחים לא מגוייסים אין ביכולתם לעמוד בהתחייבויות שונות בגלל מצב המלחמה. אמנם יכול אדם שאינו מסוגל לעמוד בהתחייבות חוזית עקב מצב החירום, לפנות לבית-המשפט, והיו מקרים שבית המשפט הכיר בטענה זו ונתן ארכה נוספת בבלי לראות את החוזה כמבוטל — אולם ייתכן שבתחום זה יהא צורך לתת את הדעת על שינויים בחוק.

„זוהי אחת הדוגמאות מלקחים שיש להפיק בתחום החקיקה האזרחית בתקופת מלחמה.

שמגר הסיק, בתשובה לשאלה, שהחוקים בתחום זכויות הנכים ומשפחות חללים שנפגעו במערכה — עונים לכל הבעיות המתעוררות ולא צפויים בהם שינויים כיום.

אשר לזכויות עובדים שנקראו לשירות, קיימת הוראה מפורשת בחוק המבטיח זכותם של עובדים קבועים (העובדים לפחות שנה ברציפות במפעל) לחזור לאחר שחרורם. גם לעובד זמני מעניק החוק זכות קיימה לחזור למפעל בו עבד לפני גיוסו. (ע)

חשוד ברצח ארוסתו

מאת סופר „דבר"

תושב הכפר יפיע שליד נצרת הנו נעצר ביום ו', אחרי שנמצאה גופת ארוסתו של החשוד בתוך באר מים. סבורים שהרצח בוצע על רקע סכסוכים בין הארוס לארוסתו.

הנרצחת, מגידה ג'ומעה, נעלמה ביום ג' מביתה. משפחתה הודיעה על כך למשטרת נצרת אחרי שלושה ימים. בחקירה התברר, כי הצעירה התגוררה מאז טקס אירוסיה אצל משפחת הארוס, שהוא קרוב משפחתה. באחרונה התעורר חשד, שיש לה קשרים עם גבר אחר. בבדיקה במכון הפאתולוגי התברר, שהמפרקת וחלקים אחרים בגופת הצעירה מדוקים. מניחים, כי היא נרצחה וגופתה הושלכה לבאר שבקרבת הבית.

הערכות סותרות על גרעונות הנזילות בין בנק ישראל לבנקים המסחריים

הבנקים שוחררו מחובת הרכישה של קצרי-מועד

מאת דוד ליפקין
סופרו הכלכלי של „דבר"

הבנקים המסחריים נקלעו שוב למצב של גרעונות נזילות, לאחר שהחזירו את פיקדון-המשנה של 100 מיליון ל"י שקיבלו מבנק ישראל ובעקבות הלחץ הגובר לאשראי עם התרחבות הפעילות הכלכלית. בנק ישראל חולק על הערכת מצב זו וקובע שאם יקחו את כל הבנקים יחד, הרי בתחילת דצמבר היה עודף של אמצעים נזילים במערכת הבנקאות.

הבנקים המסחריים דרשו מבנק ישראל לנקוט מדיניות נהירה בתחום האשראי כדי שלא להחניק את הפעילות הכלכלית ולא להכביד על הבנקים בתחום אשראי. הבנקים מציינים שאין גידול בפקדונות למגנים קבועים וכי הכספים זורמים למילוות. לעומת זאת מציין בנק ישראל, שסייע לענפי המשק השונים ע"י מתן אשראי חירום ל-60 יום. והדבר הקל את הלחץ לאשראי מצד מפעלים שונים ואיפשר לבנקים לצבור עודפים של אמצעים נזילים. גם ההסדר של שחרור הבנקים מחובת רכישת מילוות קצרי-מועד בסכום של 40 מיליון ל"י, מאז תחילת המלחמה, היווה הקלה על הבנקים. זאת בנוסף להקטנת הקנסות על גרעונות הנזילות לתקופה אחורה.

בסוף השבוע הסכים נגיד בנק ישראל משה זנבר להיענות לדרישת הבנקים ולבטל את ההסכם שחייב אותם לרכוש קצרי מועד מדי שבוע עד שיגיעו לתיקרה של כ-850 מיליון ל"י במחצית נובמבר — מועד שבו צריכים היו לדון בהסדר חדש. כעת היתרה של קצרי המועד עומדת על כ-550 מיליון ל"י וההערכה היא שהיתרה תרד בשבועות הקרובים לכ-250—300 מיליון ל"י. דבר שישפר את מצב הנזילות של הבנקים ויאפשר להם להגדיל את הסכומים הניתנים כאשראי לענפי המשק. מאידך גיסא, גורסים חוגים בנקאיים שחלק ניכר מהסכום הנצמד בקצרי מועד זרם להשקעה במילוות פיתוח ובמילוות הבטחון. ההווים מקור-משיכה למשקיעים ולמוסדות פיננסיים עקב ההצמדה למדד. ברור שבמצב הנוכחי קצרי-מועד אינם יכולים להתחרות במילוות הפיתוח ובמילווה הבטחון.

ניצול אנרגיית השמש — בדיוני קונגרס האינג'ינרים

מאת סופר „דבר"

הקונגרס העולמי השישי של האינג'ינרים והארכיטקטים בישראל, אשר נושאו „משאבים טבעיים ומשאבים אנושיים", יעסוק, בין היתר, בניצול אנרגיית השמש, ניצול פחם, וניצול פסולת כתהליך לנפט.

יו"ר אגודת האינג'ינרים אינג' א. פלס אמר ביום ו' ב„בית המהנדס" בתל-אביב, כי בקונגרס, שייערך בין ה-17 ל-21 בדצמבר, יביעו כאלף מדענים מחו"ל, מהם בעלי שם עולמי, ועד עתה נרשמו גם כאלף מדענים מישראל. בין המרצים ראשי אוניברסיטאות ונשיאי חברות טכנולוגיות מארה"ב, הולנד, בלגיה, צרפת, אנגליה, קנדה, שוויץ, איטליה, הודו, חבש וניגריה. עד לקונגרס יוכנו 16 כרכים שיכילו כ-300 הרצאות באנגלית, כך שבעלי ההרצאות יוכלו להתמקד בהמלאות קווים עיקריים אודות הנושא שלהם, ולהקדיש את מרבית הזמן לדיונים. ביום פתיחת הקונגרס יערוך נשיא המדינה פרופ' אפרים קציר קבלת-פנים חגיגית לראשי המשתתפים. ובפתיחה צפויים להשתתף הנשיא וראש הממשלה. במהלך הקונגרס ישתתפו חברי ממשלה ופקידים בכירים בדיונים. אשר שלושה מהם שהוכנו לפני המלחמה, יקבלו עתה משמעות מיוחדת. האחד הוא ניצול האנרגיה, ובתחום זה ישא ד"ר שבו מארה"ב, שהוא אחד המומחים הגדולים בעולם לניצול אנרגיית השמש, את ההרצאה המרכזית. את השמש ניתן לנצל, ביחוד בארץ, לא רק לחימום מים, אלא גם לחימום בתים ולתעשיה, לאחר שיוקצבו לנושא זה כספים רבים-יותר לשם מחקר. אפשרות נוספת הקיימת בישראל היא שימוש באבן השמן על ידי הפקת גאז ממנה. הרצאות אחרות יעסקו בתחנות-כוח גרעיניות, בניצול פסולת ובשימוש בפחם.

נושא אחר בעל חשיבות יהיה ניצול יעיל יותר של כוח האדם במשק וניידות עובדים. ובתחום זה ישא את ההרצאה המרכזית ד"ר נואלס, נשיא אוניברסיטת נורת'איסטרן שבבוסטון. נושא כולם שלישי יעסוק בירושלים; יהיה זה במסגרת יום עיון שיוקדש כולו לירושלים ושייערך באוניברסיטה העברית בהשתתפות נשיא האוניברסיטה אברהם הרמן וראש העיר טדי קולק. פרופ' נתן ליצ'פילד מאנגליה ישא את הרצאת הפתיחה, ובעקבותיה יתקיים דיון על אספקטים שונים בתכנונה של ירושלים בהשתתפות כ-40 מומחי תכנון, חציים בישראל וחציים מארצות כמות-הות.

א. פלס סיפר שהאגודה אספה עד כה 14 מיליון ל"י למלווה כרצון. ששה מיליון ל"י מעצמאיים ושמונה מיליון משכירים.

בריטניה הסגירה לישראל חשוד בתיווך ומכירה של יהלומים שנגנבו בנמל לוד

ריימונד אזולאי, בן 38, שנעצר לפני כמספר חדשים על-ידי משטרת בריטניה לבקשת משטרת ישראל, בחשד שהוא קשור בפרשה של גניבת יהלומים בנמל לוד — הוחזר ביום ו' במטוס „אל-על" לארץ ונעצר מיד עם שובו על-ידי משטרת הנמל לחקירה.

ריימונד אזולאי הועסק כנהג ב„אל-על". לפני כארבעה חודשים הודיע למעבידיו על צאתו ללימוד באנגליה. אך כשנפתחה בארץ החקירה בקשר לגניבת היהלומים הועלה החשד כי אזולאי מכר את היהלומים הגנובים לקונה שזהותו אינה ידועה עדיין.

משטרת ישראל פנתה באמצעות ה„אינטרפול" לסקוטלנד-יארד בבקשה לעצור את אזולאי באנגליה ולהסגירו לישראל. המשטרה מיועדת לחקור אותו על חלקו בפרשת היהלומים של יהלומים בשווי של יותר משני מיליון ל"י.

התברר, כי בגניבת היהלומים היתה מעורבת קבוצת סבלים מעובדי הנמל, ואלה ביקשו להיפטר מן היהלומים הגנובים בבהירות ע"י מכירתם לצורפים. אולם המשטרה חשדה שהמתווך במכירת היהלומים לקונה האלמוני, שזהותו אינה ידועה, היה החשוד ריימונד אזולאי. (ע)

שני צעירים איימו בסכין על שני תלמידי בית ספר בחולון ודרשו מהם כסף. השניים נמסרים למשטרה, יכאשמו צפוי בקרוב.

רפ"י
הרשימה הממלכתית
משרדנו חזר לרח' בלפור 18 תל-אביב
טלפון: 622057

אותיות נקוד אלה
... למכירה בקופסאות. 738081

התעשיה האוירית לישראל בע"מ
נמל-תעופה לוד
עבור יחידת המחשב-ממ"ן
נפתחה ההרשמה לקורסי:

* תכנות מחשבים
- נושאי הלימוד: ציוד מחשבים, אריתמטיקה בוליאנית, יסודות התכנות, עקרונות עיבוד נתונים, מערכות הפעלה. שפות תכנות FORTRAN ו-COBOL ציוד תקשורת. הקורס יימשך 4 חודשים בתנאי מילגה.
- כישורים: מהנדסים ואקדמאים במדעים שונים. ידיעת השפות עברית ואנגלית. למסיימי הקורס בהצלחה מובטחת עבודה מעניינת.

* מפעילי מחשב
- הקורס יימשך כ-6 חודשים (חודשיים לימוד עיוני, 4 חודשים לימוד מעשי תוך כדי עבודה).
- למשתתפים בו תשולם מילגה.
- מתקבלים משוחררי צה"ל, בוגרי תיכון בעלי תעודות בגרות או בתי"ס מקצועיים.

- המעוניינים בקבלת פרטים נוספים, מתבקשים לפנות בכתב אל: יחידת התעסוקה, התעשיה האוירית לישראל בע"מ, נמל-תעופה לוד.

ב-31 בדצמבר
אתה קובע את גורל המדינה — גורלך.
אתה מכריע —
בין נכונות לפשרה טריטוריאלית והתיצבות בגבולות בני הגנה -
לבין גישה המתעלמת מהמציאות באיזור ובעולם.
ביום הבחירות עליך להכריע
בין ריאליזם מדיני ובטחוני
לבין סיסמאות שוא ונוקשות מדינית.
תן כוח לשלום ולבטחון
הצבע אמת
המערך/מפלגת העבודה הישראלית מפ"ם

עירית תל-אביב-יפו
פניה אל בעלי רכב פרטי
המצוקה בתחבורה הציבורית עדיין קיימת
* בידך להקל על התלמיד שצריך להגיע לבית הספר,
* על עקרת הבית המצפה בתור ארוך לאוטובוס,
* על העובד, שעליו להגיע למקום עבודתו,
* על החייל שחייב להגיע אל יחידתו.
אני פונה אליך, עשה למענם. למען הקל על מצוקתם עצור הרכב, תסיע אותם. הטירחה אינה גדולה כל כך, אך התועלת מרובה מאוד!
בכבוד רב,
יהושע רבינוביץ
ראש עירית תל-אביב-יפו

לחברנו
שמואל בע ורעיתו
ברכת מזל-טוב
להולדת הנכד הראשון
בית „דבר"

השבוע בלוטו
בהגרלה 48/73 מינימום פרסים
800,000 ל"י*
הפרס הראשון
500,000 ל"י*
(כולל העברה)
מחר המועד האחרון למסירת טפסי הלוטו.
* כפוף לעידעורים. הזכיה בפרס הראשון לכל טופס מוגבלת ל-250,000 ל"י

משרד התחבורה
יום השבתת רכב לפי בחירה
הוראות להדבקת התויות
1) הסר את נייר הציפוי.
2) הדבק את התוית על השמשה הקדמית, בצידה הפנימי מימין. לחץ היטב!
3) אל תסיר את הנייר הלבן בגב התוית!
חלוקת התויות
החל מיום ראשון, 9.12.73 בשעה 3.30 אחה"צ. בכל בתי הדואר בארץ.

היום יותר מתמיד
קנה רק תוצרת ישראל
ותרום לחיזוק המשק והכלכלה

האגודה למען החייל בישראל
הנהלת האגודה
ק. ה. ד.
(קבוצת התנדבות לאגודה)
מזמינה אתכם
לשוק המציאות
הפיל הורוד
בו תמצאו כל אשר רציתם לרכוש ולא הגעתם...
הפיל הורוד -
מתקיים בימים
ב' (10.12.73) בשעות 22.00—16.00 (ברציפות)
ג' (11.12.73) בשעות 19.00—10.00 (ברציפות)
במלון שרתון ת"א אולם העצמאות
ההכנסות להקלת תנאי השרות של חיילינו בחזית
להתראות בפיל הורוד

בית החולים קירוני-ממשלתי רוטשילד חיפה בצער וביגון אנו מודיעים על מותו ללא עת של
פרופ' ד"ר קרול שיין ז"ל
מנהל בית החולים רוטשילד
ומשתתפים בצער המשפחה
הלויה תצא היום, יום ראשון, י"ד כסלו תשל"ד, 9.12.73, בשעה 13.00, מבית הרופא, שד' גולומב בחיפה.
הקהל יוכל לעבור על פני ארונו בבית הרופא משעה 12.00
הועד המנהל
וחבר העובדים

על מותו של המנהיג הדגול
ראש הממשלה ושר הבטחון הראשון
דוד בן גוריון ז"ל
אבלים
תושבי מושב אחיסמך

ציבור הפנסיונרים פועלי הבנין
מתאבלים יחד עם המשפחה
על מות יקירנו
בר-שלום שמחה
חבר המזכירות
הועד הארצי
צבי גולדפרב

אנו מודיעים בצער על פטירתו של
מירנברג צבי
עובד הבנק במלאות
ומשתתפים באבל המשפחה
בנק הפועלים בע"מ
סניף ככר נח גבעתיים
ההנהלה והעובדים

המרכז לתרבות ולחינוך
של ההסתדרות
מתאבל על מותו של חברנו
כתריאל יעקב
ומשתתף בצער המשפחה.

בצער רב אנו מודיעים על פטירתו כל בעלי, אבינו וסבנו היקר
אורי וולפרט
בן אברהם
הלויה תתקיים היום יום ראשון י"ד כסלו תשל"ד 9.12.73 ותעבור בשעה 1.30 בצהרים ע"י בנק לאומי ברח' חובבי ציון לבית העלמין בפתח-תקוה.
אוטובוס יעמוד לרשות המלווים.
המשפחה המתאבלת

רפי - הרשימה הממלכתית
ישיבת מרכז
במלאות שבעה לפטירתו של
דוד בן גוריון ז"ל
הישיבה תתקיים ביום שני, כ"ו כסלו, תשל"ד (10.12.73), בבית סוקולוב, רחוב קפלן 4 ת"א, בשעה 7.30 בערב.
נא לדייק!

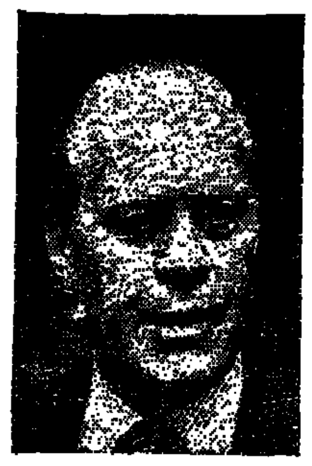

מה מביא עמו ג'רלד פורד

מאת שלמה שפיר

עם השבעתו של ג'ראלד פורד בן הששים לתפקיד סגן הנשיא בסוף השבוע שעבר נתמלא החלל הריק במקום השני בשלטון האמריקאי, שנתהווה מאז פרישתו של ספירו אגניו על רקע עבירות מס הכנסה ועבירות אחרות לפני חדשיים. בכך היה פורד לסגן הנשיא הראשון שנתמנה על פי התיקון לחוקה שאושר רק באמצע שנות הששים. אולם נוכח המשבר המחמיר והולך של המימשל בגלל ווטרגייט וספיחיה — כניסתו של פורד לתפקיד היא לא רק בעלת משמעות פורמאלית. מן הראוי לבדוק מה מגלם איש זה העשוי לרשת את תפקיד הנשיא עוד באמצע תקופת כהונתו של ניקסון; ואפילו לא תתגשם תחזית זו הרי קרוב לוודאי כי בתור סגן נשיא יהיה לאחד המועמדים העיקריים למינוי הרפובליקאים בבחירות לנשיאות בשנת 1976. וזאת למרות הדגשתו בעת הופעתו בפני ועדת הקונגרס, כי אין בדעתו לפרוש בתום תקופת כהונתו כסגן נשיא מהחיים הפוליטיים.

כאשר הוצגה מועמדותו של פורד על־ידי הנשיא ניקסון לפני חדשיים נמתחה ביקורת על המינוי מחוגים שונים. היו שהזכירו את התבדרותיות של הנשיא ניקסון בדבר ואשר ההברקה האינטלקטואלי של פורד; אחרים הצביעו על ליקויין כמנהיג לעומת אישים נוספים כמו המושלים רוקפלר וריגן. הוגים ליברליים הזכירו את מאבקו־הנפל של פורד ב־1970 להדחת את השופט העליון הליברלי־שמאלי ויליאם דגלס ואף הזכירו, כי הצבעותיו בציבוריים ב־חמש שנות כהונתו כחבר בית הנבחרים והתשע שנות כהונתו הסיכה הרפובליקאית הציבו אותו בימין, לנשיא ניקסון. אולם באקלים של גילוי שערוריות נוספות על רקע פרשת ווטרגייט ופרשיות אחרות הועתקה נקודת־הכובד ל־תכונה המוסרית של המועמד ל־סגן הנשיא, ואכן לאחר חקירה שארכה כחדשיים השתכנעו חברי הקונגרס ואף הציבור הרחב בהגינותו האישית של פורד, בגילוי הלב שלו ובכנותו. ובסופו של דבר אושר מינוי ברוב מכריע על־ידי חברי שני הבתים.

אליבא דאמת אין להסיק בדיוק מהצבעות של ציר בית־הנבחרים על המדיניות שעשוי לנקוט פורד אם יירש את תפקיד הנשיא בבית הלבן. הליברלים משתי המפלגות מצאו לנכון להזכיר לו, כי הצ־ביע נגד חוקי … ציבורי, סובסידיות לעובדים… … ביוזמה בראשית … הספת ילדים באשפוזים לבתי־ספר כנהוגים; ויש טוענים שלו נכנס לבית הלבן היה פורד הנ־שיא השמרני ביותר מאז הרברט הובר שקדם לפרנקלין דלנו רוז־בלט. אולם למען האמת כבר היו פוליטיקאים שבתור נשיאים נקטו עמדה מתקדמת יותר מאשר כחברי קונגרס. דוגמה בולטת לכך הוא הנשיא ג'ונסון, שבמשך ה־שנים השתתף במשפטיו הקודמים בשאלה הגזעית וכנשיא הוא קידם את זכויות הכושים יותר מכל נשיא אחר. גם ריצ'ארד ניקסון עצמו נקט בתחום מדיניות החוץ והפנים כנשיא קו אחר לחלוטין מכפי שדגל בהיותו מחוץ לתפקיד בשנות הששים. אף על פי כן יודו בחוץ, כי פורד שבטבע ברייתו הוא איש נוח יותר לבריות מניקסון היה מפעיל שיטות של שיתוף־פעולה עם חברי הקבינט והקונגרס ונמנע מהסתגרות ומהתבודדות, שיקוממו את דעת הק־הל נגד הנשיא הנוכחי.

ייתכן מאוד, כי בעת הגשת מועמדותו של פורד לקונגרס ב־אוקטובר קיווה הנשיא ניקסון ש־הדבר יסייע לתיקון הקשר בין ממשלו לקונגרס ובעיקר עם ראשי המפלגה הרפובליקאית בשני הב־תים. במגמה תחילה נמנע מל־המליץ על מינויים של אישים חז־קים כמושל רוקפלר שמא ייראה כאלטרנטיבה ברורה לנשיא. אך דומה, כי בעקבות ההשלכות הנג־רים של מאבקי ההתגוננות של הנשיא בפרשת ווטרגייט וה־גילויים האחרונים בדבר הצלמות ומחיקות מסרטי ההקלטה החלו לא מעטים בחברי הקונגרס לראות בפורד מועמד הראוי גם לתפקיד הנשיא, תוך הקוות שהנשיא ניק־סון יעדיף להתפטר כאשר יזעזע את המימשל על־ידי התהליכים ה־מסובכים של ה"אימפיצ'מנט". יי־תכן, כי לחץ זה מקרב הרפובלי־קאים בקונגרס עוד יגבר, בפרט לקראת שנת הבחירות לקונגרס ב־1974.

מבחינת מדיניות־החוץ לא ניתן להצביע על הבדלים ניכרים בין פורד לניקסון, בפרט שפורד אף התחייב לפני הקונגרס להשאיר בתפקידו כשר החוץ את ד"ר הנרי קיסינג'ר אם ייכנס לבית הלבן. גם פורד ידוע כאינטרנציו־נליסט וכחסיד מערך־הגנה חזק, כי מוכנה ראשי של הרפובליקאים לבעיות תקציב ההגנה הוא זכה ל־שבחים מפי המועצה לבטחון ארה"ב, אגודה של קציני צבא גבוהים וראשי התעשיה הצבאית. מבחינת הציבור היהודי האמ־ריקאי וישראל אין פורד פנים חדשות. בעשור האחרון יצאו לו מוניטין כאחד הידידים הנאמנים של ישראל והלוחמים למען ענייני יהודי ברה"מ. הוא הירבה ל־הופיע ולייצג את המפלגה הרפובליקאית בכנסים, בוועידות וב־עצרות של ארגונים יהודיים. בעת חקירתו בוועדה המשפטית של ה־קונגרס חזר והדגיש פורד במשא־ומתן בין שני הצדדים היריבים ב־

(סוף בעמוד 11)

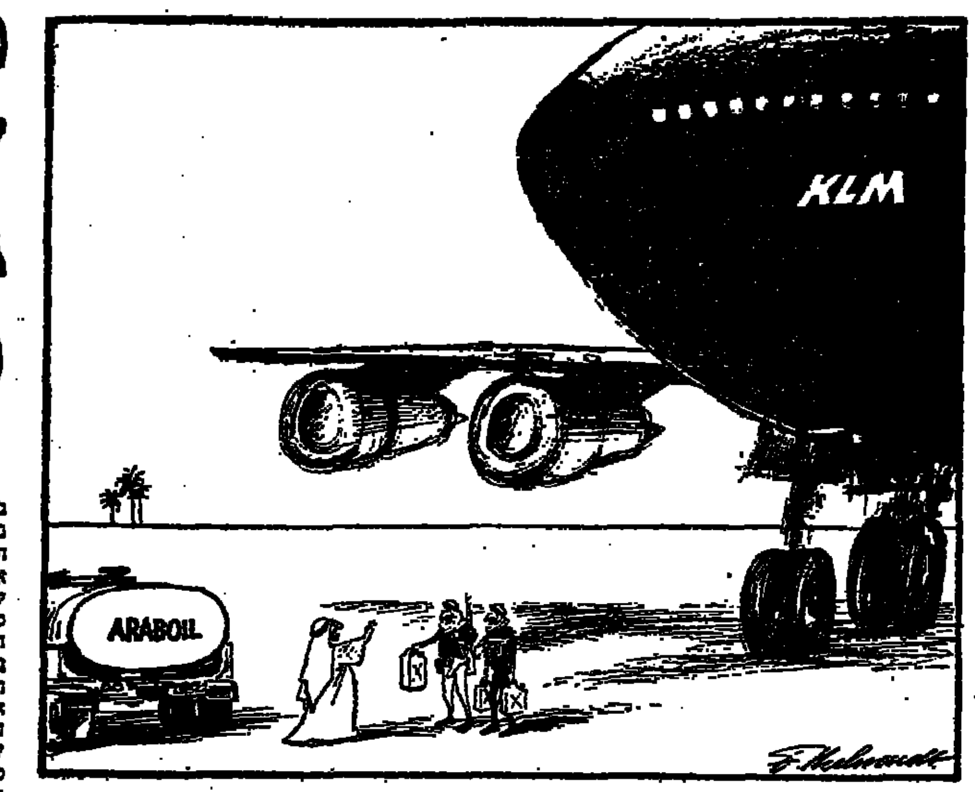

מצטער, בחורים, אין דלק למטוסים הולנדיים

מיוחד ל"דבר", מאת פריץ בהרנדט, אמסטרדם

הערבים מרחיבים החזית הכלכלית

דרושה פעולה נמרצת מצד ישראל נגד הלחץ הערבי על המשק האירופי

מאת דוד ליפקין

בהלה אחזה ביום ה' את ה"סיטי" הלונדוני. ידיעות כקאהיר, כי מדינות הנפט הערביות מתכוונות למשוך את פקדונותיהן ה־מופקדים בבנקים מערביים, ובמיוחד בבנקים האנגליים, עוררו בהלת מכירות בבורסה הלונדונית והגבירו אווירה של משבר כלכלי המנוף העשוי לפקוד את בריטניה. חוגים פיננסיים אף הרחיקו לכת ב"תח־זית" שהערבים עלולים ליצור מבוכה של תוהו ובוהו מהודים בשוקי ה־כספים בעולם, כאשר יעבירו כס־פיהם ממטבע למטבע. שווי המנ־יות בבורסה הלונדונית ירד ביום ה' בסכום של כמה מיליארד לי"ש ולא זכורה ירידה כה תלו־לה של שערי המניות מאז המשבר הכלכלי שפקד את העולם ב־1929.

התפכחות־מה היתה ב"סיטי" ביום ו', כאשר פרשנים ואנשי עס־קים ניתחו בקור־רוח את האיום הערבי החדש והגיעו למסקנה כי לא היתה הצדקה לבהלה הגדולה שאחזה את הבורסה. חוגים כלכ־ליים, אף חוגים ערבים, ניסו להר־גיע את האנגלים שאין כל כוונה לפגוע בכלכלת מדינות ידידותיות … כי מדובר בהחלטה המוצעת ה־כלכלית של הליגה הערבית … הוצאה פוזרנת של פקדונות כדי … הנפט בבנקים מערביים כדי … לממן תכניות־פיתוח במדינות ערב. בלונדון אף נזכרו לפתע, כי גם בעבר איימו הערבים בצעד דומה, אבל לא ביצעו אותו והדבר לא עורר אווירה של פאניקה.

אך מה שקרה ביום ה' ב"סיטי" הלונדוני מחייב תשומת־לב אצ־לנו. הערבים הפיקו לקחים מה־מלחמה הקודמת נגד ישראל. הד־פעם הם פועלים בשתי חזיתות: המדינית והכלכלית. המדינות ה־ערביות החליטו להפעיל את ה־מכשירים הכלכליים כדי לגייס תמיכה מדינית מצד מדינות אי־רופה. לאחר שהערבים הפעילו ב־צורה יעילה את נשק הנפט כלפי מדינות מערב־אירופה ולסחוט הצ־הרות מדיניות נגד ישראל, קיימת סכנה להרחיב את הפעילות בזי־רה הכלכלית. בעזרת מיליארדי הדולרים של מדינות הנפט המופ־קדים בבנקים מערביים, רוצים ה־ערבים לרכוש יותר השפעה באיר־ופה וגם בארצות־הברית באמצ־עות בנקים, מפעלים וחברות הת־לויים בכספים אלה. הם יודעים שבעידן השפע יש השפעה ניכרת לקבוצות־הלחץ הכלכליות על קבי־עת מדיניות של ממשלות, וכי באמצעות הכספים ניתן להפעיל כוח זה. יתר על כן, הערבים יד־עים להפעיל לחץ על גופים עיס־קיים הסוחרים עם ישראל שינתקו את הקשרים עמה.

חוגים כלכליים סבורים, כי ה־ערבים יודעים שנשק חרם הנפט ... לא יהיה יעיל לאורך ימים ולכן הם להפעיל במוקדם נשק נו־סף בזירה הכלכלית. אבל הם מפק־פקים אם מדינות הנפט הערביות יוכיחו לנצל את ההחלטה הזה. במדינות ערב אין מוסדות פיננסיים שיש להם אפשרויות להשקיע כספים בצורה יעילה. ה־מבטיחים ריבית קבועה נאה וב־טחון להשקעה, במדינות־הנפט אינן מוכנות להתכן בהשקעות־כרך. כבר לפני כשלוש שנים כאשר החליטו להעביר פקדונות מבנקים בריטיים לבנקים שוויציים, בסופו של דבר חזרו הפקדונות ל"סיטי".

אך אם יוצאים מתוך הנחה שמדינות הנפט יבצעו את ההחל־טה, צפויות התפתחויות הבאות: בטווח הקצר תיפגע הכלכלה הב־ריטית, כי ארבעת הבנקים הגדו־לים יפסידו פקדונות הבגיים, לפי הערכות שונות, לקרוב לשלושה מיליארדי לי"ש ותחול ירידה תלו־לה בערך הלירה סטרלינג. אבל לפי ההסדרים המוניטאריים הבינ־לאומיים הקיימים כיום, אם נוצרת פירצה בנזילות של אחת המדינות התעשייתיות הגדולות, בסיוע קרן המטבע הבינלאומית על־ידי יצירת נזילות באמצעות זכויות משיכה מיוחדות.

יכולים להיות גם זעזועים מוני־טאריים בשוקי הכספים בעולם, אם הערבים יחליטו להעביר את הר־זרבות ממטבע למטבע. יש המדג־ישים, שהערבים יטלו לרכוש דו־לרים אמריקאיים, … הגיע עתה למטבעות אירו־פיים כחרם הנפט, והמעמד ההחלק לאחורה. אולם גם הזעזועים יהיו לזמן קצר, עד שיצליחו להתגבר על משיכת הפקדונות.

(סוף בעמוד 11)

ראשית הבראה פוליטית בארה"ב

יש מלוא היסוד להניח ולקוות, כי כניסת ג'ראלד פורד לתפקידו מציינת את ראשית הבראתה של ארה"ב מן החולי המסוכן, המתפלפל והמסועף, המכונה בפשטנות "פרשת ווטר־גייט".

המשבר שאל תוכו נקלעה ארה"ב זמן קצר לאחר בחירתו של ריצ'ארד ניקסון לתקופת נשיאות שניה היה חסר תקדים בתולדות הרפובליקה הגדולה. וכאשר נאלץ לפני כחדשיים סגן הנשיא ספירו אגניו להתפטר מתפקידו, במסגרת עיסקה שלא הצליחה לחפות על הסתבכויותיו הפליליות, הגיע משבר האמון כלפי הממשל לשיא — שיא מסוכן, לארה"ב ולעולם כולו.

בזמנים כתיקנם סגן הנשיא מרוחק כדי הליכת לב אחת מן הבית הלבן; ואילו בימים אלה הוא מרוחק מן הנשיאות רק כדי משיכת קולמוס. המסע שבו פתח הנשיא ניקסון בחודש שעבר, לטיהור שמו ולהצלת יוקרתו, הוכתר אך בהצלחה חלקית. פרשת היעלמם של שני סרטי הקלטה ומחי־קת הקטע הרלוואנטי מסרט אחד אף הוסיפו לערעור האמון באיש, שתפקידו להנהיג ולגלם את ארה"ב, בעיני העם האמ־ריקאי כבעיני העולם.

השאלה אם יוסיף הנשיא ניקסון לשבת בבית הלבן עד תום תקופת נשיאותו השניה, או שמא ייאלץ להתפטר, תוכ־רע תוך חדשים מספר. המלה האחרונה בנושא זה תהיה, בסופו של דבר, בידי קומץ מנהיגים רפובליקאים. השבעתו של סגן הנשיא, הנהנה מאמון מלא מצד שני בתי הקונגרס, מבטיחה כעתה המשכיות ללא זעזועים יתירים, למקרה שכס הנשיא יתפנה. פורד ודאי איננו דמות של מנהיג כאריזמטי; כוחו דווקא ב"בינוניותו", במובן החיובי של מונח זה.

…ק את הטרור …רו באיבו

…שכם נבצעו אתמול מושל שכם ונהגו היא המקרה … של מעשי הטרור שבוצעו באחרונה על־ידי תושבי …, וייתכן כי עניין לנו כאן עם נסיון לחדש את הטרוריסטית בארץ.

…הנית, כי אפילו אם המקרים האלה לא היו חלק של …תאמת, אלא עומד כל אחד בפני עצמו — גם אז …ם מן השורש המדיני המשותף, שמקורו, בעצם, …לביר האחרונה.

…אלג'יר נתנה את הגושפנקה של הייצוג הפלשתינאי …רגון לשחרור פלשתין" — קרי: ארגוני המחבלים. …מעצם טבעו מעודד את אותיהם של ארגונים אלה … המחזקים על־ידי ישראל להראות פעילות כדי להד־ … ערב ועדת דנות, כי ערביי השטחים אכן מזהים …ים אלה.

…היוקרה, שזכו לה ארגוני הטרור, הן על־ידי הפגנת …סובייטית והן על־ידי הגושפנקה הבין־ערבית של …לג'יר, אינה יכולה שלא לתת אותותיה בתודעת הפלש־ …יושבים בגדה המערבית ובעזה. אולם רובם הגדול …, כי בעייתם תיפתר בצורה הרצויה להם בדרך … ואין הם מעוניינים, כי הפעילות החבלנית תשבש … התקינים ותסכן את שלומם.

…אם תתפשט פעילות זו, יהיה שיבוש החיים בשטחים … תוצאה בלתי־נמנעת. אולם הדברים אינם צריכים …די כך. יש לעשות כל מאמץ כדי לחנוק את הפעילות …ה הזאת בצורה באיבה, כי ההגיון הפנימי של הישבנות מעודד כאליו את המשכם ואת הרחבתם.

…יפקיד את אשמתם של מבצעי פעולות הטרור על …יה הסבילה של השטחים. אך חובתם וכותם של … הבטחון לנקוט את כל האמצעים הדרושים לאתר את … למנוע בכך לא רק פגיעה בישראלים אלא גם בתושבי … עצמם.

מכינים לנו הסובייטים

…דאן דניאל

…שונן המחבר המלומד — כי ה־ביבליה, וביחוד אותו חלק ב־כתב שהיהודים מכירים בו, אינה יצירה מקורית של היהודים הו־תיקים. יש בה בביבליה חלקים שאולים מזמנים עתיקים יותר, כי אגדות אכזריות בבליות. ביצירת ספר הספרים השתתפו אבות אבר־הם השמים המשותפים של ה־יהודים הקדומים והערבים הקדו־מים. מה שקרוי כתבי קודש יהו־דיים איננו אלא ריכוז של מסורות ערביות עתיקות ושבטיות; עיקר הוכם הוא ממוצא ערבי או כללי עמי.

ואם לא די לכם בכל הגיבובים ההיסטוריים האלה כדי שתתוכחו כי אין ליהודים כל זכות על ארץ ישראל, מוסיף המחבר עוד ראיה — מיסטית. הציונות המדינית, ש־הגתה את רעיון מדינת היהודים, אינה אלא פרי מזימה קולוניא־לית, הוא כתב: "ההיסטוריה בד־וקה, כי התכניות להתיישבות … לא־רץ יהודית לא הועלו על ידי היהודים אלא על ידי האידיאולוגים של הקאפיטליזם הצרפתי, האנ־גלי והגרמני, שחלק ניכר מהם היה אנטישמי; הם היו מעוניינים בכיבוש הארץ והסלת השמתם עליה".

ואיך קמה מדינת ישראל? באור־תה תקופה — אומר מחבר הספר — כשארגון האומות המאוחדות דן בגורל פלשתינה, עשו פעולו־תיהם של הציונים רושם אנטי־אימפריאליסטי על רבות מחברות או"ם. כדי לזון רגשות אנטי־אימפריאליסטיים, וזה הסכים בק־בלת ההחלטה למען הקמת מדינת היהודים. כן השפיעה על האחדות בארה"ם, שבה נולדה ההחלטה, … רה של נערבים אמריטיניים; כי הדבר בראש וראשונה באהדה ל־גדל קרבנות הנאציזם, שביניהם היו יהודים אירופיים. ברה"ם בר־סה הקמת מדינה אחידה ערבית־יהודית בפלשתינה. אך הדבר לא ניתן לביצוע בשל "סיבות אובייק־טיביות" וגם בשל עמדתם של המשטרים הכלובכים הריאקציו־ניים ששלטו אז בארצות ערב. לכן הסכימה הממשלה הסובייטית לחלוקת פלשתינה.

וכאן, בהקשר זה, מגבה המחבר הספר לערער את זכותה הבלתי־מעורערת והטבעית של ישראל להתקיים כמדינה ככל המדינות: "את זכות הקיום שלה קיבלה מ־דינת היהודים מידי ארגון האומות המאוחדות. זוהי זכות שבהכרה שאינה אבסולוטית או בלתי כפו־פה, אלא מכהו בתנאה ומוגדר לגבולי", ועוד הוא מדגיש המח־בר: "ישראל חייבת את חייה ואת זכות הייה לארגון האומות. על כן יש חייבת כבירה, שישראל הנ־לא לולא תצאי אחר כל התנאים שארים הונח (להפלנתה) ואחר כל הדידיות של ההחלטה ב־1947. והן עדיין בתוקפן, וכן הנסים (לישראל) את כל שאר ההחלטות של או"ם הנוגעות לה". וכדי ל־הבהיר עוד יותר לכה הכוונה, מוסיף המחבר: "אבותיה הציו־ניים של ישראל הפרו וסילפו את רצון האומות המאוחדות, בכוונתם מדינה שאינה יהודית דמוקראטית ונחותה שלום, כפי שהוגדר בהח־לטת או"ם מ־1947, אלא כמדינה של התפשטות, נטולה את השם התנ"כי ישראל... (שימו לב: אפי־לו שם המדינה נמצאו אינם כשר־אים אף בעיני המלומד הסובי־טי). לאדייקין מביא המחזורת עם דעתו של פובליציסט צרפתי, פי־ליפ דה סן־רובר, שכתב, כי "עתה אין להעמיד באופן מופשט את השאלה של זכות הקיום של מדינת ישראל בלי לצרף לה נוס־חה מחייבת לגבי תנאי התחולה של זכות זו. שכן כל זכות נשללת אם מועלים בה".

ומה על פלישת צבאות ערב לפלשתינה בתום המנדט הברי־טי? כן, היתה מלחמה ערבית־ישראלית ב־1948. אך היא פרצה "בגלל ההכרזה על מדינת יש־ראל". יתרה מזו: "הבריטים הע־… … ראל ב־1948"... אשת ההיסטוריה לאמיתה! לא כן?

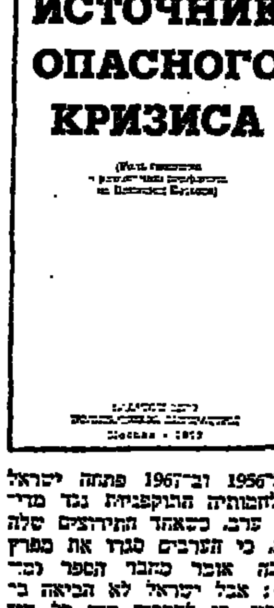

ב־1956 וב־1967 פתחה ישראל במלחמותיה התוקפניות נגד מדי־נות ערב. כשאחד התירוצים שלה היה, כי הערבים סגרו את מפרץ עקבה אומר מחבר הספר ומו־סיף: אבל ישראל לא הביאה ב־חשבון, כי לערבים היה כל הזי־כוח לסגור, כי הזכויות הישרא־ליות באזור זה איננה חוקית מה גם שבמצב של מלחמה (בין מ־דינות ערב לבין ישראל), הקיים אגב עד היום הזה, רשאיות המ־דינות לחסום את הים הטריטוריא־ליים שלהם למעבר אניות אויב.

הגילוי החמור ביותר בכתב ה־אשמה זה נגד ישראל — שלילת כל הגבולות של 1948, 1967. וג־רוע מזה: ישראל היא מדינה שאין לה גבולות כלל. וכך נכתב בספר: "לישראל אין גבולות אח־רים זולת קווי הפסקת האש. ב־עדה שישראל עצמה אינה רוצה להכיר בגבולות החוקיים היחי־דים, שקבע לה ארגון האומות המאוחדות ב־1947". ועוד: "דיני ההתיישבות אינם חלים על הכי־בושים הטריטוריאליים (של ישר־אל) ב־1948—1949 וב־1967". אשר למיצר טיראן, שישראל דו־רשת שיוכר כנתיב מים בין־לאו־מי חפשי, הרי מצרים מעולם לא קיבלה על עצמה התחייבות כזאת, אומר המחבר.

הספר מציג את הערבים כמ־תונים ביותר, שאינם דורשים אלא מה שמגיע להם: "הערבים מוכ־נים להכיר בזכותה של ישראל להתקיים באופן עצמאי ובשלום, בתנאי אחד בלבד: שישראל תת־חייב הגינית להחזיר את כל אשר לא לה על פי הצדק, ולהיות כמו רוב חברות או"ם בקיימה את כל הכללים של נוהג בין־לאומי ה־אוסרים על מלחמות וכיבושים".

כדי ליצור רושם, שישראל היא מפלגת נאצית ולכן איננה ראויה להימנות עם משפחת העמים, מש־בן המחבר בספרו, בן 300 הע־מודים, הקבלות השוואה ל־… …

לכשעל: הציונים מדברים על ארץ אבות כמו שהתיאורטיקנים הנאצים דיברו גרסה, כי גרמניה היא ארץ של אבות אבותיהם הארים... קיבוץ גלויות בישראל? כן, היה לו תקדים — הרי הנאצים הט־פו לאיחוד כל בני עמם בגרמניה רבתי.

מחבר הספר מזכיר פעמים רבות את בית המשפט הבין־לאומי בנ־ירנברג, ששפט את פושעי מל־חמת העולם השניה. בפסק הדין שהוציא את פושעי המלחמה ה־גרמנים הראשיים צויין, כי ה־מלחמה היא בלתי־חוקית ועל כן כל מי שמתכנן מלחמה הוא פו־שע. פשע כזה — נאמר בספר — ביצעה מדינת ישראל ב־1967: כה גם יצא היה פשע חוזר (ראגידים)... הקובע בית ה־משפט בנירנברג … להריגה ולגירושים של אוכלוסיה אזרחית ולשימוש בכוח מלחמה. … ואחרים, שבכללם נעשו ה־נאצים, מבוצעים עתה בשטחים הכבושים על־ידי ישראל... היש־ראלים ממשיכים … את המושג פלשתינה ומחליפים אותו במושג הציוני: ארץ־ישראל; אפילו את שמו של מפרץ עקבה שינו למפרץ אילת... כברת ארים החליטה, שאין דיני התיישנות חלים על פשעים כמו "בנירנברג" פשעים המבוצעים על־ידי השלי־טים הציוניים של ישראל, הנוהגת הנאצים. זה ניתן יכול מלא ל־האשים את בן־גוריון, גולדה מאיר, דיין ועוד בתוקפנות לב־שאר הפשעים החמורים נגד הש־לום ונגד האנושות; האחריות לפשעים אלה היא אישית... גם על העם הישראלי מוטל חלק בה־אחריות על פשעיה של מדינתו. אבל איש אינו מעלה את שאלה של פירוק … הנאצה הישראלית, כפי שנעשה למשרדים הציונים בראש רוצים.

ספר זה נכתב לפני מלחמת יום הכיפורים, אולם אין להניח, כי כוונותיה של מוסקבה השתנו בעקבות המלחמה. עם זאת חשוב לציין, כי בעתונים ובכתבי העת הסובייטיים, המשמיצים את ישראל בקביעות, אין זכר ל־אותה הבנה כמידיה של מעמד ישראל בעתיד, שבעירה בספר. כי כל מקום, העמדה המקובלת הד־גמרת עד כה בכל הדוגמות וב־כלי התקשורת הסובייטיים היא: על ישראל לפנות את כל השט־חים הערבים הכבושים; יש ל־הבטיח את הזכויות החוקיות של העם הערבי של פלשתינה; רק על בסיס זה אפשר להגיע אל … וריבונות ולשלמות הט־ריטוריאלית של כל מדינות ה־אזור הזה.

ברור כי הסובייטים מבאורים כיום את כל האפשרות ואינם נחפזים לגלות את הקלפים לגבי ישראל. … על הקרקע אשר היגיה, … להשתנות בלחץ גורמים שונים וביחוד ארצות הברית. הה־תפתחות היחסים האמריקאיים סו־בייטיים, לכאן או לכאן, תשפיע השפעה ניכרת על שיקוליו של ברז'נייב. גם להתרחשויות בזי־רת אזור המזרח התיכון ולעמדתה ו־לנכונותה של ישראל … מפני … ביניהם … הסובייטיים על … הפלשתינאיים … ביותם ערביים אחרים, הקלילים לסבוח בדרך מוסקוה.

היש סיכויים לסאנקציות נגד הערבים?

מיוחד ל"דבר", מאת ג'וזף אולסופ, ואשינגטון

העולם בו אנו חיים קשה איננו כה שהיה או כפי שהוא נראה לנו, לפחות. אין הוא דומה לעולם כפי שהוא נראה בעיני רוב האמריקאים הנבונים. זהו אולי מסימני הזמן המסוכנים ביותר במצבנו הנוכחי. הדבר הוכח בצורה הבולטת ביותר לפני ימים מספר.

היה זה לפני שבועיים, כאשר קבוצה חשובה שבעה מומחים ל־כלכלה, כולם פרופסורים באוני־ברסיטות "אם.אי.טי." והארווארד, זכו לפרסומת רבה, בעת שפירסמו ברבים את המלצתם להגיב על חרם הנפט של הערבים בסאנקציות כנגד אמריקה, … אכן מקווה להפעיל לחץ דיפלומאטי כדי להניע את ארצות ערב … הנפט כי יבטיחו לפתוח ה־סכסוך עם ישראל בדרכי משא־ומתן. אך … כבך הפסקת משלוחי … לארצות ערב.

אולם גם הכלכלנים המכונים … חייבים לדעת שבמיפוי של דבר תלויה יעילות הסאנקציות … אין ארה"ב יכולה לעשות דבר כדי להרעיב את הערבים או אפילו רק לגרום להם אי־נוחות. הערבים יודעים זאת ולכן הם מוכנים לה־הגב במצבה ללא גבול.

רצה המקרה, אי האירוניה של הגורל, כי בדיוק ביום בו פורסמו … לכוויתים בבית ימי גדול יותר באוקיאנוס בקוקה הכפרון ה־פרסי (על אדמת עיראק) וכן בימי הכבל נוסף וגם שדות תעופה בסומאלי ועד ביטומי ים ודבבה באי האוקיינוס ההודי. בבסיסים אלה מאפשרים לסובייטים לקיים … קבע של הים אניות כל־הבה גדולות ועוד 15 ספינות־עזר באוקיינוס ההודי, בים סוף וב־מפרץ הפרסי — ככל שיחייב המצב.

רכישת הבסיסים והקמת הכוח־… בקנה מידה גדול לפי המוב־… נובעות ללא ספק מהערכת הסובייטים האיסטרטגית הבכירה של ארצות הנפט הערביות. ולכן עלינו להטיל ספק בהבנתם של המומחים … או בהר־… יודעים את המצב. ואולי אפי־לו בכפיית דעתם. קשה אחרת אין להבין כיצד הם מוכנים להאמין שיפלה בידי הצי האמריקאי ה־… מהצי הסובייטי בעודו האמור לה להפעיל סאנקציות בצורת הס־גר ועם זאת לא לבוא לידי עימות ישיר עם צי זה העדיף בכוחו.

אך לא רק המומחים המלומדים הנכבדים הוכיחו כאן שאין הם יודעים באיזה עולם הם חיים. רבים … לדיעתם … כי, לשעבר, כאשר הכריז הנשיא ניקסון את אזהרתו כלפי ברה"מ בימי המלחמה האחרונה וציווה על כוננות גבוהה בכוחות הצבאיים, אנשים לא התעלמו הסובייטים מה־אזהרה. אך … היא זו שהצי השישי האמריקאי ה־… מהצי הסובייטי … מפלה, אילו הגיע המצב להתנג־שות בים התיכון. הערכה קודרת זו בשרו ראשי הצי לנשיא ניקסון, בלבד שהנשיא ידע שאין כדי לנצח את הצי הסובייטי בעימות ישיר.

הפרשה אכפס מעידה על אומץ ליבו של הנשיא בימי משבר הכור, כפי שהיא מעידה גם על הידרדרות העוצמה האמריקאית ברחבי תבל. עם זאת יש כאן לפנינו עדות על שינוי הערכה מצד הסובייטים את … האמריקאי. רק בכך ניתן להסביר מדוע … הסובייטי לשלוח … קרבות … ראשי הצי … הסובייטים … להביא את הכוחות … מצרים. אך עם זאת … הידיעה שהסובייטים הביאו טילים כאלה למצרים לפני … .

אלה הן עובדות בהירות … זה כבר לראות באיזה עולם הם חיים.

הודעה על פרסום תשקיף

צמיד

ביום 9 בדצמבר 1973 פורסם תשקיף של קרן "צמיד" בקשר להנפקת תעודות השתתפות למוכ"ז ביחידות בנות —100 ל"י ע"נ כל אחת, בתעודות של יחידה אחת או יותר.

התשקיף הנ"ל כולל הצעה למכירה במחיר מופחת של 150,000 יחידות בנות —100 ל"י ע"נ תמורת כ־21,000,000 ל"י.

מחירי היחידה במסגרת ההצעה במחיר המופחת יכללו הוספה מוקטנת בשעורים מ־¾% עד 1%, בהתאם לגודל ההזמנה, (במקום שעורי הוספה מ־1¼ עד 2% בהנפקה הרגילה של יחידות).

כתמורה יתקבלו גם אגרות חוב או מלוות הרשומים בבורסה לפי שערי הסגירה ביום המסחר הראשון לאחר ההזמנה, ללא נכוי דמי עמלה

תקופת המכירה במחיר מופחת תתחיל ביום 10.12.73 בשעה 8.00 ותסתיים ביום 21.12.73 בשעה 12.00 או עם קבלת הזמנות לרכישת כל היחידות הכלולות בהצעה, במועד המוקדם יותר.

אם יוזמנו יחידות בסכום העולה על הסכום המוצע, רשאי המנהל, לפי ראות עיניו לדחות כל בקשה שהוגשה ביום סגירת רשימת החתימות, במלואה או בחלקה על מנת למנוע עודף כאמור.

לאחר סיום תקופת המכירה במחיר המופחת ועד 30.5.74 תימכרנה יחידות במספר בלתי מוגבל במחירי יחידה שיכללו הוספה בשעורים שנקבעו בתשקיף.

עותק מהתשקיף והעתק מההיתר לפרסומו הוגשו לרשם החברות.

את עותקי התשקיף ניתן להשיג בכל סניפי בנק לאומי לישראל בע"מ, בנק אגוד לישראל בע"מ, בנק קופת עם בע"מ ואצל כל סוכני ניירות ערך החברים בבורסה לניירות ערך בתל־אביב.

המנהל:
פיא חברה ישראלית לניהול קרנות נאמנות בע"מ

הנאמן:
בנק לאומי לישראל בע"מ

המחירים ביום: 7.12.73	מחיר היחידה 145.27	מחיר הפדיון 141.71

הנה הוא בא...

שבעה למות דוד בן־גוריון

מבצע חזון הקמת המדינה

(דברים שנאמרו בחוג התנ"ך ביום פטירתו בבית נשיא המדינה בירושלים)

אילו יכולתי להגיד את כל אשר בלבבי, הייתי אומר: נתכנסנו קרוב כל להתזות לה, כי היינו במחיצתו. כי הוא השרה את רוחו עלינו, ושעשינו דברים בשליחותו, כי זכינו לחיות אתו ביחד; כל יום שבו הטיל משימה על כל אחד ואחד באתנו, ושעשינו בתוקף המשימה הזאת, הוא יום שיישאר בזכרוננו כשכיית־חמדה, כדבר מה שאנחנו חייבים עליו תודה מקרב לב, הישא את זה כאוצר בלום בתוך לבנו.

הוא הלך מאתנו שבע ימים ושבע מעטים, שבע־הכרעות, ולא מתאים לזכור להתרכז בדברים רק על האסון הגדול, אשר קורה לנו בהליכתו. יש לדבר על האושר הגדול שהיה לנו על היותו, על חייו אתנו, על זה שהוא הטיל עלינו את כרותו והשרה עלינו את ברכת אישיותו. כוספי־המדינה היו כרובים בתולדותינו, אבל לא שיו מבצעי המדינה, מבצעי־חזון עצמאותנו. כל גדולם של המקימי מדינת ישראל הצטיין בכך והתמקד בכך שהדבר לא קם, והוא נשאר רק משאת־נפש בלבד. אפילו נבהלו מפני סכנת של ההכרעה לביצוע אותה. בן־גוריון היה אחד מבין גדולי הכוספים שלא נבהל, והכה והאה בביצוע הזונה של הקמת המדינה.

לא אשכח את היום, בו הוא נאבק עם ידידים וגם קרובים וגם מתנגדים, נאבק בכל כוחו עד ביצוע ההכרעה. לא ייכנסו מלבי הימים ההם, כאשר מכל צד רעבו באו ידידים להשפיע עליו, לבל יכריז על הקמת המדינה. הייתי אז חבר למועצה קטנטנת במפא"י, שנבחרה לשם ניסוח ההחלטה באחד הימים החמישי, שבהם הכשיר הכרין בן־גוריון את ההכרזה, ובאותו יום החמישי התאספה הישיבה בת"א והיו שם שלושה ערכים: אליעזר ליבנה, והיה עוד לזכור ז"ל שאיננו בחיים, ואני שהייתי כמותך "הבר" הייתי הפלישי. ויבן בודגר המעגל של ההסתדרות עם שלם להגיע לדעה אחת ביסוד של ניסוח הדברים.

ובאותו הבוקר בא מהרל משה שרת ז"ל, שהוא היה האחרון, שבן־גוריון לא רצה להחליט לפני שידבר אתו, וגם הוא ניסה לתאר את הסכנות הצפויות לנו מקבלת ההכרעה הזאת וניכה להביע הכרז על הקמת הממשלה ולא על הקמת המדינה. וזאת היתה כבר הפשרה האחרונה, אחרי שהחל בשפרינצק ז"ל ועבור שורה ארוכה של גדולי התנועה. היו בכל אחד ואחד היסוסים אחרים והסתייגויות אחרות, כי אולי בכל זאת נצא מתוך הישיבה מבלי שהוא בידינו החלטה על הקמת המדינה.

היה זה עוז־רצונו של בן־גוריון, היה זה לא עוז־רצון במלים פשוטות. זאת היתה איזו החלטה נחושה, היתה הרגשה שזו עליה, ושנתגלגלה בו השאיפה והחובה לצאת כישיבה זו עם הכרזת מדינה ביה. ואי אפשר היה לרכך את נחישתה של החלטת בן־גוריון, לא היתה ביניהם הלילה התגברות למדינה, אלא היו אותות ומופתים שמדינות ערב יתרכזו סביבנו ושלמחרת הכרזה זו תתחיל המלחמה. ומי ידע סופה של מלחמה זו. האחד שראה ברורות שהוא מלחמה — היה בן־גוריון. והאחד שהיה איתן ברוחו לקחת עליו גם את הסכנה הגדולה, שהיתה לו ודאות, ולדעת כי בלי גילוי רצון של כוח, הדבר לא יקום — היה בן־גוריון. אז ראיתי מה פירוש כאיפתו לעצמאות ופירוש הכוח של הכרעה, ומה פירוש "אמדי הגאולה".

ולעולם לא אשכח את השיחה שהיתה בינינו כאשר הוא ניסה לשבור את אי־רצוני לקבל הכרעה בבחירות הנביאות. זה היה הרבה יותר מאוחר. גם כן ביום העצמאות. אבל זה היה ביום העצמאות, בתשכ"ג, הרבה אחרי מלחמת סיני. אז הוא ניסה להוכיח לי מדוע עם עיני בי להציעני כמועמד ומדוע אסור לי להגיד "לא". הוא הוכיח לי מדוע אני מוכרח להגיד "כן" וכאסוף לי להסס. ולא אשכח מה גרם לי כאשר דיבר אתי ואני הססתי. אחרי שביקשתי ארכה לעשרה ימים והתקשרתי עם שרת שהיה אז בניו־יורק, ואת בחירות רוזה. כאשר אחרי ששיבר אותי ואני הסכמתי, ואנחנו באנו לאחר זה מהרים תגיגית ראשונה של הממשלה באותו יום שנבחרתי, הוא הגיש לי כ"תשורה" ראשונה את... הסתלקותו מהממשלה.

אילו זה היה לא בן־גוריון, אילו לא היה היחס המיוחד בינינו, היחס האבהי, החברי, הנפשי, הלבבי, שהיה לי מאז ידעתי אותו כל אחד בימים הטובים ויותר, ומאז נפשי היתה קשורה בנפשו, ספק אם הייתי מחזיק בקרבי כוח גם אחרי ההצבעה להישאר בעמדתי, אחרי שהגיש לי את "התשורה" הזאת, ביום הראשון להיכנסי לתפקידי — אבל ידעתי את כוב לבו ואת רוך ליבו, ואת חברותו הגדולה — אם הוא עשה ככה, סימן שהוא אחרת לא יכול לעשות, שהוא מוכרח היה כך לעשות, ואני קיבלתי עלי את הדין.

אני מאושר שהספקתי עוד לראות אותו בימים האחרונים. לדבר לא יכול כבר, אבל הוך מבטו היה קורא עלי, על פני ועל נפשי. פיו כבר לא יכול לדבר. אבל עיניו, עיניו דברו, ברוך כוח, ובי אהבה ובחברות ובשמחה כזאת, שזה היה לי שילומים להרבה מאד יפים קשים מאז שידעתי בחיי המדינה.

אשרינו שהיינו עם בן־גוריון! הוא ראה בתנ"ך את הגולה היסודית של האומה. אבל הוא ראה בתנ"ך גם את התשורה הגדולה שהאומה מסוגלת היתה לתת לעולם כולה. הוא ידע שתפקידה של עצמאות ישראל צריך יהיה להגיע לחידוש הנבואה בישראל. הוא האמין בזאת. הוא היה בלבו כי כך יהיה.

לא נכון הוא שבשל אהבת התנ"ך ביטל את אהבת יתר התקופות באומה. לא נכון שלא ידע על עוצם של האמונות הגדולים הגדולים בתולדות ישראל. היו לי הרבה דיונים אתו בעניין זה. ואני כופר בדעה שאהבתו את התנ"ך ביטלה את יתר הערכים של הארץ. אבל הוא ידע שהעולם שלנו ישל דורנו, שחסרה לו האמונה ביכולת תחייתה של הנבואה בישראל, חסר את העיקר עצמו. שבלעדיו לא נוכל לטוב לעצמאותנו.

זלמן שזר

שומרים־מתנדבים בישובי ספר

מאת א. סדומי

מצובה, חניתה, אילון — שלושה קיבוצים בגליל המערבי, דתרקים לבאורה מההוית הכה קרובים אליה... בעצם, הם עצמם החזית, וכאשר עשרות מביתם־חבריהם יצאו לפתע ממעגל סידור־העבודה בגלל "חור" רציני שקשה למלאה. נכון, הוותיקים שלא גויסו, עדיין לא נס ליחם, והצעירים מבני 15 ומעלה עושים חיל בשדה וברפת, על הטרקטור וליד מכונת החליבה. אך הגבול הלבנוני אינו רחוק והמחבלים שורצים שם לאלפיהם. סכנת המיקוש בסביבה, החשש לנסיון חדירה, האפשרות להציב קטיושה יורקת אש — נגד כל אלה צריך להתגונן. צריך להעביר את השמירה בלילות הארוכים, מתוך החמה ועד צלות הבוקר. וכל חבר היוצא לשמירה חסר, כמובן, בעבודה החיונית במשק. כיצד להקל על המשקים מסוג זה, ברובם המכריע בצפונה של הארץ: ממצובה ועד מטולה וברפים?

כיד עם פרוץ המלחמה חיפש המרכז החקלאי את מחלקת ההתנדבות שלו, שפעלה כה יפה בתקופה הארוכה של מלחמת ההתשה. אמנם המצב עתה שונה, וגם בעיר מורגש מחסור חמור בכוח־אדם ברוב ענפי המשק, פועלי תעשיה וייצור מבוקשים בנרות ואין זה בא בחשבון להוציאם לשמירה אל הישובים. הפנייה להתנדב לשבוע שמירה לישובים החקלאיים הופנתה, איפוא, אל המוסדות הציבוריים וראשון הנענים היה איגוד עובדי המדינה, שפורד את הוצאה של עובדי משרדי הממשלה השונים, עובדי בתי־המשפט והשופטים בראשם, עובדי רשויות מקומיות, מועצות פועלים וכו'.

בלווי ישראל גלילי ב', איש המרכז החקלאי וחבר קיבוץ נען, הועלה על מבצע התנדבות זה הנוקט יוזמות לתרחבת המעגל והוספת חוגים נוספים אל בין שורות המתנדבים. יצאנו בשבוע שעבר להיפגש עם המשקים והשומרים בשטח, לראותם ולשמוע מה בפיהם. במצובה פגשנו קבוצה בת ארבעה חברים, מוותיקי העובדים במועצת פועלי ת"א: יעקב בן־אברהם וחיים שזור, מזכירי איגודים, משה יהבין, איש המחלקה לתרבות, וזאב שי, חבר המזכירות. "גבורתי" מכובדת, שהבריה קוראים תמיד "אחריי". אין זו הפעם הראשונה שהם מתנדבים לספר. הם מורגלים בכך מאז שנות ה־50. "היינו בעבר במסדה, בירמוך... בגוש־אור"... הצעירה לישובי הספר הפכה חלק מהווית החיים שלהם. הם אינם רואים עצמם רק נותנים, אלא לא פחות מזה גם מקבלים. הפגישה הבלתי־אמצעית עם אנשי המשקים בימים אלה מרגיעה, מגבירה את הרגשת הבטחון ואת האמונה בעתיד, על אף המצב המדיני המדאיג. גם בעיר אין חסרות בעיות, באיגוד המקצועי, בשכונות, במערכות החינוך ובדאגה למשפחות במצוקה. אבל כאשר כל העם לוחם והבנים במדים, רוצים גם האבות לחוש עצמם בתוך העניינים ולא מחוצה להם. הם שמחו לבוא הנה בתקופה זו ופיהם אינו חדל לשבח את המשק־המארח על היחס החם והלבבי, המתבטא על כל צד ושעל. והוא המסייע להזק את הקשר הסבבי של הברית בין העיר לכפר.

איש מוכירות מ.פ. ת"א זאב שי מבקש לציין, כי יש רבבות פועלים בעיר, שגם בתקופה זו של גיוס מלא לצה"ל ורציפות של ימי מלחמה אפשר להגיע אליהם ולהביאם לשבוע שמירה בספר. יש רבים מבני 45־60, שאינם גמורים לצה"ל, ואפילו אינם בנוני בריאות גבוה, והם מתאימים בהחלט לשמירה. יש עדיין כוח־אדם רב בלתי־מנוצל מבין עובדי שירותים, בניין או בתי מלון והדרושים יזמה ומאמץ רב לשלב אותם במיבצע השמירה.

מזכיר מצובה דן כוכבי ואיש הבטחון דב גלילי, מסבירים את בעיית השמירה במשק ומדגישים את החשיבות הרבה של עזרת המתנדבים. הם מציינים את ההתנדבות הספונטאנית בימיה הראשונים של המלחמה, כאשר ידידים ההבנים מבין תושבי נהריה באו ביוזמתם הם. לאחר יום העבודה שלהם, השתתפו בשמירה עם חברי המשק. הם מספרים גם על מתנדב מרמת־גן, ומתנדבים דתיים אחרים שבאו. וכיצד הסתדרו בענין האוכל הכשר? מסתבר כי במצובה אין בעיות בשטח זה. כבנא תנה לדורה, בת ה־80 פלוס, בנהלת בביתה בקיבוץ מטבח כשר למהדרין ומארחת בשמחה כל מתנדב או אורח שובר כשורה. "ארבעה שומרים מהעיר כל שבוע חשובים לנו ביותר ומשאלתנו היא שיתמידו ללא גצורך כל שבוע מחדש לחשוש, אם יבואו או לא יבואו מתליפים"...

את חניתה "כבשו" ששה מתנדבים בעיריית גבעתיים, ביניהם מהנדס העירייה והיועץ המשפטי שלה. הם מתגוררים בבית־ההבראה ואפילו מרגישים כמבריאים. "יש לנו טענה: מפנקים אותנו יותר מדי כאן" — הם אומרים. כאשר הופנתה הבקשה אל עיריית גבעתיים להשתתף במבצע ההתנדבות, בדרך סקר כוח־אדם מצוי במחלקות הגיעו למסקנה, כי באים בחשבון 48 איש. ששה אלה הם, איפוא, קבוצה ראשונה ואחרית יגיעו בשבעות השבועות הבאים צוד ששה מתנדבים בכל שבוע. בשבוע הבא, הם אומרים, יבואו אנשי מחלקת הגבייה, בראשות מנהל המחלקה. (איך אפשר בתקופה זו לגבות מסים?)... צוות מתנדבי חניתה צעיר, יוקסית, לעומת מתנדבי מצובה, אך גם להם אין זו התנדבות ראשונה לספר.

והנשים כה הן אומרות? הנשים? הן כבר רגילות והילדים שמחים שאבא התנדב. ושאלתנו האחרונה גרמה להפתעת הפגישה: מזכיר הקיבוץ הציע למתנדבים להזמין לשבת את משפחותיהם ויהיה זה "ויקאנד" אמיתי בבית־ההבראה ("אמרתי לכם שמפנקים אותנו?")... אגב, בחניתה דואגים למתנדבים גם לאימון קל בנשק ואפילו למטווח. הם מוזמנים גם לחדרי חברים, אך אינם מעוניינים כל כך, כי המועדון, המספק עתונות, משחקים, טלוויזיה וקפה, ממלא את זמנם בהחלט.

באילון היה באותו שבוע מחזור לא־מוצלח, מבין שלושה מתנדבים ממע"ץ חיפה הודיעו שניים, כי הם אינם יכולים לשמור וחזרו כלעומת שבאו. עוד אחד הלך לעבוד במפעל. "לפני שבוע, לפני שבועיים, היינו מאוד מרוצים" — אמר לנו מרכז המשק יוסף שחר. כמחצית מהחברים של אילון מגויסים. כבר היו להם נזקים בבננות ובאבוקדו, בגלל מחסור בכוח־אדם. וגם במפעל היו עובד בין השאר למצו מארד

השומרים הוותיקים במצובה

הבכתון. יש מחסור בעובדים. בכל הישובים שבהם שהינו יש גם כמה עובדים מאנשי המילואים המגויסים, בשבר־הגבול אף הוא פרצל באיחור, אך זה אינו מספיק. "היינו יכולים לקבל אפילו עשרה שומרים בכל שבוע" — אמר איש הקיבוץ, השבוע נותרו לנו רק שניים...

עם אחד מהם שוחחנו. א. דובצ'ינסקי מבת־ים, העובד בשק הפרעלים, שיש לו כאן חברים בני־ציר והוא מרגיש עצמו כמו בבית. "חבל שאינני יכול להישאר כאן חודש" — הוא אומר ומציין את היחס היוצא־מהכלל מצד הקיבוץ למתנדבים: "אפילו אסירים לשיחות טלפון נותנים לנו". תנאי הדיור טובים ובכלל אין בעיות.

איש המרכז החקלאי מסביר לנו, כי הפעם היינו במשקים ותיקים, מסודרים, בעלי ניסיון בקליטת מתנדבים וגם בעלי אמצעים גדולים יותר. אולם יש גם משקים אחרים הזקוקים לעזרה, אך לא תמיד יודעים, כי למתנדב צריך להבטיח את התנאים המינימליים בדיור ובראש וראשונה ביחס. "אנחנו בקפידים על כך מאוד" — אומר גלילי — "כל משק שיאכזב אותנו בנושא זה נפסיק לשלוח לו מתנדבים". המרכז החקלאי הוציא שני תדרים מיוחדים, עם הוראות למשקים על הזכויות והחובות כלפי המתנדבים, כולל כמה הוצאות נסיעה, דאגה לביטוח וכו'. ובמה היא כיום הבעיה העיקרית של התנדבות זו? הבעיה העיקרית היא הגדלת המאגר והרחבת חוגים נוספים למעגל ההתנדבות. הדרישה למתנדבים לעבודה גדלה משבוע לשבוע. עד כה שותפו בה תריסר ישובים בצפון הארץ, שקיבלו במשך ארבעה שבועות קרוב ל־250 מתנדבים. עתה פנו ישובים נוספים כמו אילות ובני גוש־עציון ואחרים. דרושים, לפחות, 100 מתנדבים לשבוע כדי לקיים את הברוזי ולא להכביד כל כמעט בכל שבוע לפני השאלה: יבואו או לא יבואו?

הצעתי לגלילי לפנות אל אגודת העיתונאים ולהציע לה להצטרף אל המיבצע. בטוחני כי הרבה חי ודחס בצפה לכל עתונאי שיעשה שבוע שמירה באחד מישובי הספר.

מכלול סגולות למען מלאכה אחת

דוד בן־גוריון היה איש של מלאכה אחת. הוא הקדיש את כל כוחותיו האדירים והמגוונים למלאכה האחת: גאולת ישראל. תחיית היהדות בארץ־ישראל היתה מלאכתו האחת והוא היה שלם אתה.

בן־גוריון נולד וגדל בעיירה ציונית. סקירה גיאוגרפית הקטנה עיירה זו בפולין נוהים קראו לה פלונסק. בני העיירה ברובה, וכמעט גרין בתוכה, לא היו פלונסקאים אלא ציונים בפלונסק. שלא כמו מבוגרים אחרים — לדבות חבר הקרוב ושותפו־לדרך ב. כצנלסון — לא התלבט ד. בן־גוריון בין ציונות לדרכים אחרות. הוא היה ציוני ודי. שלא כמו ב. כצנלסון או י. ה. ברנר, שציונותם היתה מיוסדת על יאוש מכל פתרון אחר, היה בציונותו של בן־גוריון יסוד הזק מאוד של אמונה, כל בטחון בסיכויים של הציונות. יש גם אפלו פה ושם אמירות על הצדר סיכוי בגולה, אך בכל כתביו בדבריו הבבירים הבכרעת של בן־גוריון יקבלו לה, שהוא לא כרה כלל לבדוק אם יש דרך אחרת. אם יש סיכוי אחר להיהיים. דרך אחרת לא היתה דרושה לו וסיכוי אחר לא נראה כדאי בעיניו. הוא היה ציוני. הגשמת הציונות, התחייה היהודית, היתה מלאכתו האחת. לה הקדיש את כל יכולתו, את כל גדולתו.

גדולתו של דוד בן־גוריון אינה ניתנת להבנה, אלא במכלול הסגולות ההכרעיות, התכונות האופי ופרי החינוך — כל זה יחד בנה את האישה שתרומתה לכינונה של מדינת ישראל אין להשוותה כלל לכל תרומה של אדם אחר.

יחסו לתנ"ך. הוא כאילו יצא דופן, הורע לכאורה במלאכתו האחת. אבל כי שמכנה להחזור לדברי של בן־גוריון ולמניעיו, מבין שגם יחסו לתנ"ך הוא חלק ממאמציו. מה פירושה כל תחיה יהודית אם לא לשוב ולעשות בימינו, בצורות המתאימות לימינו, מה שעשו אבותינו — מה שכתוב בתנ"ך. הוא האמין, שככל שתגלה קרבו של התנ"ך בקרב הציבור העברי, כן תגדל הפטריוטיות שלו, כן תרבה כשירות הנפש והכנוכות לרכז את הכל במטרה שלמנה היה הוא כרוכה כולו — תחיה לאומית יהודית בארץ־ישראל. הוא קרא תנ"ך והזר וקרא בו והפיק ממנו הרבה. אכן, דוד בן־גוריון סירב לקרוא בלסוריסטיקה. קרא וחזר וקרא בסיפורי התנ"ך. הוא הזדהה עם התנ"ך. זו לא היתה רק הזדהות סובייקטיבית — היה באיש משהו של הוד עדומים לו, משהו שהקנה לו הוד של דמות מקראית של "הישראלי" לדורנו.

נאבד — במכלול כלם של כשרונות היו לדוד בן־גוריון ובכמה שמהם היה גדול, היה דגול, היה בתולדותינו אנשים שהשאירו כתבים שמהם אתה למד שאילו הלך העם בדרך שהציעו לו, היה טוב מאוד. אילו... בן־גוריון ידע לבנות כוח פוליטי באומה. כוח שכולל לא שני הפקידים בעת ובעונה אחת. הכוח הפוליטי שבנה בן־גוריון — תנועת הפועלים העברית, ההסתדרות הכללית — עסק במעשה הלאומי הגדול, היה הגורם המרכזי בבניין הארץ והיה גם גורם בתוך העם היהודי, שתמך בציונות ובדרך המדינית שדוד בן־גוריון רצה להוליך בה את העם.

דוד בן־גוריון האמין בדרך המהיהות של תנועת העבודה באומה. יותר על כן, הוא היה ממעצביה של דרך זו. הוא וב. כצנלסון, חברו ושותפו לדרך, עיצבו תנועה סוציאליסטית שלא הרשתה לתחיה סתירה כלשהי, ולו גם זעירה בדרך, בין שחרור האומה ושחרור הפרט בתוך האומה.

דוד בן־גוריון היה מארגן פוליטי גאוני. אף־על־פי שהמטרה הלאומית, המדינית, היתה תמיד לנגד עיניו (גם כאשר התקופה הכתיבה לו ליש לגנוז אותה מפני העולם, בשני שהשעה לא היתה כשרה), מעולם לא הרשה שההפרשים ידחקו הצידה ואחר כך ישכחו הכל. דוד בן־גוריון היה אסטרטג גדול שידע יפה להעז ולתקוף, בשעה הנכונה ה"להתקפל" ולהסוג באין־ברירה ולהכות להזדמנות אחרת. הוא היה נוקשה כאין כמוהו כשעורים היו מסבירים לו שיש התנגדות, סקשה וכדוגמה. הוא היה גמיש כאין כמוהו בשינוי עמדה כאשר מציאות הגישה חייבה זאת.

עוד לפני שהתהימה בלהבת העולם השניה, כבר העתיק את מרכז התעניינותו המדינית מלונדון לוושינגטון. הוא ראה את השינוי, את ההיערכות העולמית החדשה שלפיה. לונדון ופאריס חדלו להיות מעצמות עולמיות ונשארו רק "חבורות קברות במועצת הבטחון". בכל זאת — כשניצתה תקוה שאולי יש אפשרות לקדם את ישראל הוד תיאום אסטרטגי עם צרפת ובריטניה, ב־1956, הוא היה מוכן לצעות בסיון. מובן איפוא שהוא לא היה מאוכזב יותר מדי כשההצלחה היתה חלקית בלבד — (פתיחת המיצרים לעשר שנים והפסקת ההטרדה של הפדאיין המצרי, עד סקם "פתוח" ומבקר לפני מלחמת ששת הימים).

קל להביא אסמכתאות מפי ד. בן־גוריון ומדבריו שיוכיחו שהוא היה אבי המקסימליזם וקל להביא אסמכתאות, אחרות שיעידו שהיה אבי הזהירות המדינית. אלה ואלה יצדקו. הקו המדיני הבנגוריוני היה צירוף של התירה כתמרה קדימה תוך זהירות רבה מפני כפיזה.

צירוף זה היה אפשרי מפני שהאיש ניחן בכושר בלתי־מצוי לבחון מצבים מדיניים בעולם, להבין אותם לאשורם ולצפות לפיהם את העתיד.

היתה לו עין מיוחדת במינה המתאימה לו, לבעל המלאכה האחת. הוא לא ראה דברים רבים, לא הבחין ברגישויות של בני אדם סביבו; לפעמים פגע והעליב — לרוב בלי שום כוונה לעשות זאת — וכל זה מפני שעיניו לא הבחינו בכמה דברים, כי מרוכזה היתה בראיית דברים רחוקים יותר במקום והעקים יותר בזמן.

בכמה נושאים רבו אתו (גם חבריו ותלמידיו) ורק לימים נוכחו ש"טוב פעם" הוא צדק... דומני שרק בסוף יכול, ממש בימי חייו האחרונים, נעשה ברור כל כך מדוע היה האיש קיצוני כל כך ואפילו מיודד במאבקו לעקירת מפלגתיות מכוחות הבטחון של ישראל.

גם כמה מתומכיו חשבו שמעשה "אלטלינה" היה מרחיק לכת. גם כמה מתומכיו חששו שמא הפריז במאבקו עם אנשי הפלמ"ח בעצם מלחמת הקוממיות לא נגמרה. עתה כשאנו ערים לתוצאות המרות של פוליטיזציה בצה"ל, וכשאנו יודעים שמה קרה רק בגלל ויתורים קטנטנים למגמות פוליטיזציה, אנו אומרים כולנו, שהוא צדק בשעתו, שהוא לא הפריז כלל.

אין תשובות שנתן בן־גוריון בשעתו לשאלות המדיניות שאנו עומדים בפניהן כיום. מצטטים לפעמים קרובות את האמירה שתמורת שלום־אמת יש להחזיר שטחים רבים. הוא שינה את ההגדרות הטריטוריאליות כמה פעמים ונשאר צמוד רק להגדרה המדינית: שלום־אמת. כתם בן־גוריון ולא פירש. אם ראה את הפשרה הטריטוריאלית כפתרון מדיני או כפתרון מדיני שבעזרתו קל יהיה יותר לישראל להחזיק בפירותיה של מלחמת ששת הימים.

התפיסה הבנגוריונית אינה כתמצית בגישה לבעיה אקטואלית זו או זו צפנה לאחר שהוא חדל להנהיג את האומה. תפיסה זו היא שיטת מחשבה שכמה מהעקרונות שלה הם, שאין מקבלים מולדת בהצהרה בריתית אלא בעבודה של עם, שיש לחפש בריתות ובעלי ברית, אבל לסמוך מותר רק על עצמנו. זו שיטת מחשבה המכבירה את התחיה היהודית במרכז, ותחת אשר תהיה לנו אוריינטציה על מזרח או מערב, להתאמץ שלאחרים תהיה אוריינטציה עלינו.

מאיר בראלי

ניר בע"מ

הודעה לבעלי אגרות החוב של הסדרה 1947/ח

בהגרלה העשרים ושבע יצאו 25 אגרות החוב הבאות לשם פדיון:
(1) 5 ; (2) 63 ; (3) 94 ; (4) 113 ; (5) 143 ; (6) 162 ; (7) 173 ;
(8) 213 ; (9) 265 ; (10) 266 ; (11) 272 ; (12) 278 ; (13) 286 ;
(14) 397 ; (15) 430 ; (16) 438 ; (17) 471 ; (18) 478 ; (19) 514 ;
(20) 516 ; (21) 632 ; (22) 666 ; (23) 709 ; (24) 721 ; (25) 728.
אגרות החוב הפדויות תוחלנה ביום 2.1.1974 ע"י תשלום של 125.— ל"י לכל אגרת בת 100.— ל"י במשרד הרשום של החברה או באמצעות אחד הבנקים המקומיים.

ניר בע"מ

משהו מוכרח להשתנות במדינה.
משהו יכול להשתנות בתל־אביב.

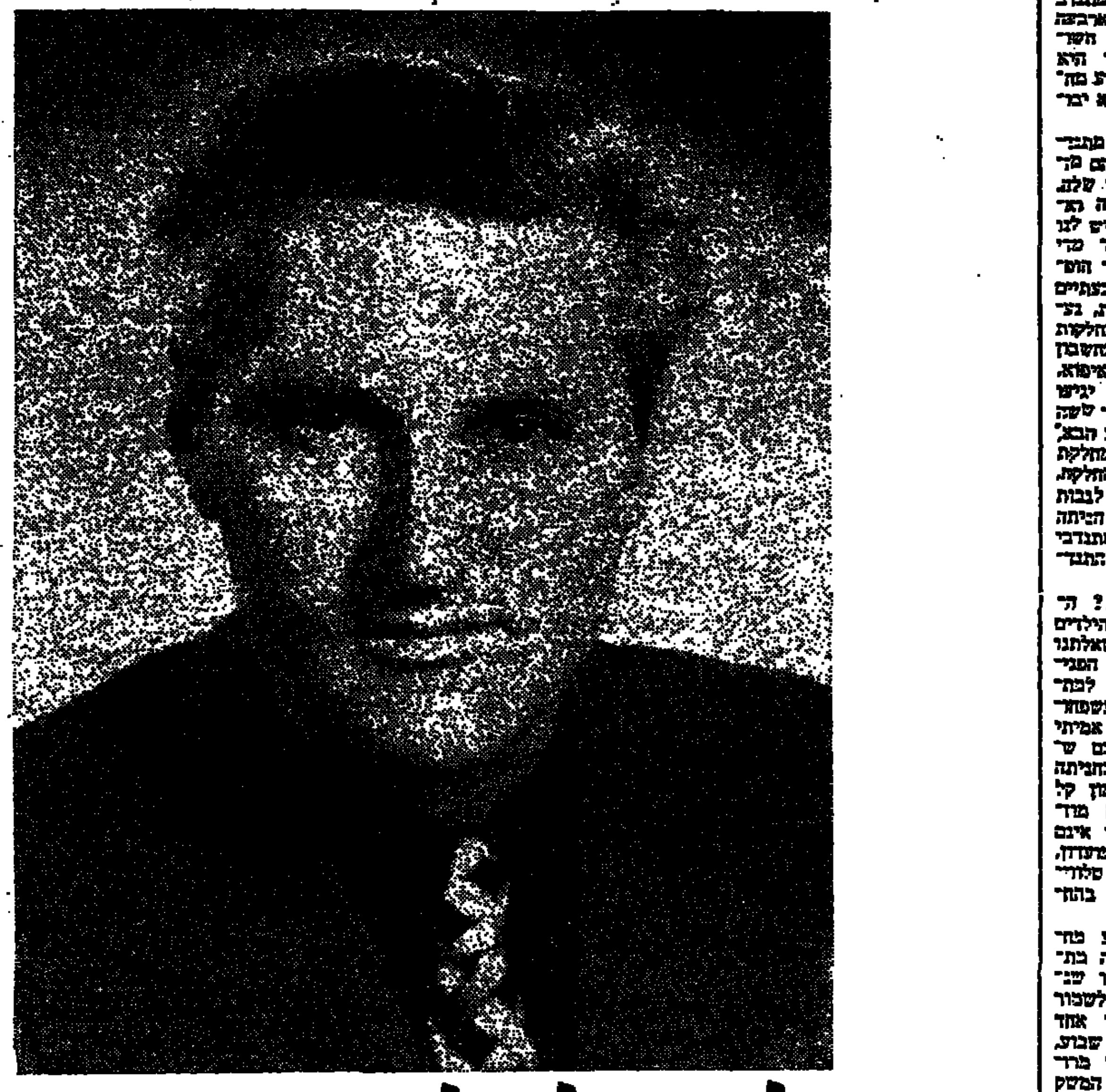

להט לתל־אביב־יפו
עכשיו יותר מתמיד
חל טעם
הליכוד

עמדתנו ברורה!
לא נאלצנו לחבר בחופזה מסמכים חדשים...

אנו מופיעים במצע המקורי המבוסס על:
אמונה
בטחון
ושלום

חזית דתית לאומית
המזרחי־הפועל המזרחי

הכפפה של יגאל אלון

מאת יורם קניוק

בכל הנאומים במרכז מפלגת העבודה היה נאומו של יגאל אלון הבהיר והחשוב ביותר. אלון זרק כפפה לעבר הנהגת המפלגה ולמנהלה הציע קבלת אחריות על שגיאות ומחדל. אם לא כפה, הרי לפחות קלבתר הדיינים למפלגה שנקלעה למבוך כתוך הצללי הטראומה.

אלון קרא להנהגה חדשה מתוך ארווזי ההולכה פתיחת הזקה שההנהגה הקיימת, על אף היכולת, נותקה את עצמה מרחשי הציבור.

כבר בהרצאתו המפסיקה במנוירות המפלגה לפני חדשים לא רבים היתה אלון דרך הנראית נהות, בכבוד לאהוד, כבבואיה אך פרגמטית, כמהלכת בהירות ופרוחו בין הזון לבין ריאליזם מפוקח, שנת, כאשר בכלים את בן־גוריון, יש לזכור, שאם בנאותה לא אמר דבר מפורש הרי היו הוא סמל לאיחוד (לפרקים כתב, לפרקים שניא) בין החזון עצום האבסקיזמו לבין ידיעת המגבלות והבנת הכבילים. „לא כל מי שלוצג לכבלים".

מיתחרר „מנזי" כתב לסינג ויטון לשירה גדולה ואולי למדינאות גבורה הוא: הגזה גדולה תריקה, ידידה להופעת ועליה לקפים, כאשר ידיך נתונות תמיד בכבלת כבלים, באצבעתה, בלחן נסיבות, בהבנת הכבב לאשור.

בהרצאתו לפני חדשים מספר אמר אלון: „ברגע לישראל תאמץ לעצמה מדיניות מגורשת, כי הפיציאות הארצית היא מציאות הקבע; כי המצב המצוי הוא, למעשה, המצב הרצוי — בו ברגע יהול מהפך הרחף בתורה על תומים ומשגים יסודיים בחיינו: בחזית החיצונית — יתגלה בטווארנו, ובבוארנו בלבר, קלהר האשמה על היעדר השלום באיזור; גם ידידים, לא כל שכן אויבים, יתהרו להתחיב מאתנו, אם לא נדע מהו; מדינות ערב לא זו בלבד שיחזקו לנצל הריצה זו במעמדנו הבין האומי, אלא שקרוב לודאי שתגבר בהן הנטיה לפתרונות צבאיים...

בנהגו את התיאוריות שהשמיע דיין אמר אלון... „אין להתגות את הסדר השלום במהפכת לבבות שלימה בקרב עמי ערב. הסכמי השלום, כאשר יהוהסר, יהיו תוצאה של יחסי כחות ושל ריאליזם פוליטי. מהפיכת הלבבות תבוא, בעיקרה, אחר כך".

אלון מרבה לדבר על הפלסטינאים. הוא מתריע על התפיסה הגורסת סיפוח זוחל ושליטה ללא מיצרים באוכלוסיה עוינת ומרבה לדבר על פשרה טריטוריאלית כמיענה הטובה ביותר למצבנו באיזור. ליתן אחר: לא יש מה להציע, ההססוס קו הוא אכזן. היינו היום הם אפליות מתוקה. אלון מהירי בפני כלהנה ומפני סרור אלים וגורס, שאסור להשליך את יהבנו „על אשליית הזמן הכל יכול". בעידן בן אגי חיים, אמר או. „גם הזמן עצמו נתקצר עד מאוד. אל ניתן לקפאון היחסי השולט עתה באיזור להשלות אותנו כאילו קיאץ קבע לפנינו. הדינמיקה של ההידברות המאפיינית כיום את הזירה הבין לאומית סופה להגיע גם אלינו".

דברים אלה כהם יפה היום אף יותר מאשר אז, לפני המבול. ולאורם יש לראות את דרישה אלון לממשלה חדשה, לרוח חדשה, לאיש הדש ב ת ו ך המפלגה.

מישהו סיפר שאלון התבטא פעם בשיחה אישית שיבוא יום ועוד יהינעצו לתכנית אלון. אלון היה שותף סביל בממשלה שהוליכה אותנו עד לסשבר של היום. אבל שותפותו היתה על תנאי. את תוואך הדרך הוכתו אחרים. היום הוא מציע לראש הממשלה להקים ממשלה חדשה, להציע תכניות, לבוא בדברים ברורים אל העם. הוא צודק. אבל הוא אולי צודק יותר משהוא מעז לומר. לא היתה מפלגה העבודה זקוקה תחושה עמוקה שהשלום אינו רק דרוש אלא באוץ — ואולי אף אפשרי — אולי היתה המפלגה מוכנה לעשות את אשר גור עליה גדולה שנים הרבה להיות מהות. עם התגבשות הצעירה, בכל מגמיה השונים, היתה מהחדשת עתה ושמת בראשה את אלון.

הציבור אינו מחפש שירים לציטאות, כפי שסבורים רבים אלא מהחדשות, נטילת אחריות על מיפיגים, הציבור רוצה ממשלה שתבוא ותאמר הדי בשמעתיה שאנו רוצים שלום ועתה קיימת אפשרות למימשו.

אלון זרק כפפה. הוא הציע, אם גם לא במילים מפורשות שוראה היום ממשלה חדשה שיהיו בה פנים אחרות. שישותפו בה אנשים כרבין ועמית, בר־אהרון וגבר־לב. ממשלת המערך שבעצם אסון זה של איש מהדש היתה נוטלת על עצמה לא רק אחריות על מחדלי עבר. שנים אלא גם על הישגים מפוארים במשך עשרים ושש שנים.

אולם מרכז „העבודה" לא קיבל את ההצעה והכפפה של אלון נותרה בזירה, הובל. הכרעה הדרמטית לגבי דרך ואולי בורת הדיישן היתה יכולה ללכך מביב המצרך היום, את כל המופי יום הכיפורים. לפעמים טיפול שורש צריך על התבוסות.

יגאל אלון היה גדול מנביאי ישראל בדור הזה ואם לא היתה בו הפיקחות החדישה המיד בעודה כו התהכה החשובה יותר. דרכו היתה הצגת הזהים וקוצים. באשמתו ובאשמת ידידיו החבריו. תנה ונתנה שנים הרבה. רבגו הגדול הגיע עתה לא כמוני שכך רצה אלא מפני שההזדמנות שלו ושל שותפים לו לדיעה לא נתבזה. ואני בטוח שאין מי שמצטער על כך יותר ממנו.

היום, בסוף דרך מפותלת וארוכה הוא עומד כאדם היחיד שיכול היה להמשיך את דרכו של בן־גוריון, על הליכה בזרה מוקשים עם הזון גדול בלב וראיית כל מוקש כקיים ולא כפאטה־מורגאנה. לאלון יש קו ברור. יש לו מחשבה ברורה לגבי מה שהיה נחוץ לעשות קודם וכה נחוץ עתה ומי שקרא היום את דבריו שנתפרסמו במשך השנים יכול להיווכח שממשלה בראשותו היא הממשלה הרצויה ביותר ברגע מכריע ראיום ואולי אף בלא תקוה זה.

תנועת העבודה היתה בעבריה הפים של ארץ־ישראל. כדי להחזיר לעצמה ניחוח רענן זה עליה להתינער מדרך שלא הוכיחה את עצמה לשוב לעקרונות. יש להציב מול הליכוד ההולך לבחירות עם מצע ברור של כעזה ומלחמה, על התיאבדות הידעתית ועיקשות מצע של חיים, מצע של פשרה, מצע יהודי וציוני אמיתי.

דחף סטודיו אור. צילום איתמר

דברים

...חמה ...סיכולוגית ...פנים

...זר הביצועים של שדרי ישראל בימי המלחמה — ש... ...יגו בחדשות־חוצים עתונאית ...ו רוח — קשה קצת לומר ... ביקורת. אף על פי כן, ...ת, לכל פגיה, חובה ש... ...ר.

...וס מעשי הקרבות — הגלה ...מגות. ועיקרה של הפרשנות: ...יאומים על הציבור. בלי ... המלחמה יסורה אותנו ב... ...ם של דם, קול־ישראל מיי... ...אותנו בעקרבים של פרשנות. ...ם עם סוסים אותים, ומרוש... ...למדי. התכניות „מה בשטח" ...; עכשיו" ו„מה עוד" — לא ... להבהיר לנו מצב או בעיה ...ורים מזוית נוספת, אלא ...ת אותנו בחישוק של מור... ... לאומי ולהסביר לנו בגלי... ...עיניים אינטלקטואלי כל ער... ...שקיעתנו. הנבגים של המש... ...ים כמו מיועד לבטא את ...בת כולנו אך תבליתו העיק... ... כנראה להעמיק אותה. ...תתפים בה פרופסורים הבודבים. וכתם אמנים וכל אנשי מעלה של אינטלקט ובהוכה. בשום פה כן הפיות הבוזמנים להיעצות ברדיו אין סיפת „בחמור" רק כרזיה והוכחה. גם בריתוני־מעט. כמו של אותו צייר מגביע דעות („הגנרלים הדרום־אמריקאיים של צה"ל עם הסיגריים").

האדם הישראלי, המיואש עם עצמו, גם אם הוא בקרני ועקצה, מבקש בתיבת מעט רגיעה, בעם שימוך למספר. אין צורך בשביל זה להעלים אמת או להריע העמולה. רק מעט איזון מחשב בין המורא והמבשר, גם בתנאי מצור.

אם לשפוט לפי התכניות המלל האקטואליות והבהולים של קול־ישראל ופרשנייו — להוציא ניתוחו הבהיר והשקול של חיים הרצוג — אין המצבים צריכים ליחידה של לוחמה פסיכולוגית. היא יכינה — והיא מבוססת היטב! — בצד ה ז ה של החזית.

אורח

רק לא בדרך הישרה?

בכל העתונים פורסמו כתבות רבות מפי פצועי צה"ל והיילים שחזרו מהשבי. רק אותם חיילים הרוצים לקיים את ההוראות שלא להתראיין בלי אישור, אינם באים לידי ביטוי. גם עתונאי, המבקש ללכת בדרך הישרה ולקבל אישור של דובר צה"ל לראיון או לפגישה, מופלה לרעה. הבקשה מתקבלת. אך אין סיכוי להשובה גם אחרי עשרה ימים. נוהגים בסחבת עד שהבקשה שוב אינה אקטואלית. התשובה שהבקשה הנכונה נמצאת בטיפול ומצגנה איסור הרתכל או כל הבחון נראית מבוהכת כאשר בהגים מה שכבר התפרסם.

אל בתי חולים ובתי הבראה של צה"ל רשאים להכנס מלבד קרובים, וידידים, גם בסקנים ועסקניות, להוציא עתונאים שמציגים את עצמם כעתונאים. אבל הדלת פתוחה בפני עתונאי שאינו מודות. מקופח רק מי שהולך בדרך הישרה. האם זהו הדרך?

ע. פרי-פז

חסכון דלק מרצון בקנדה

בקנדה, שלא כמו בארה"ב, לא הוטלו הגבלות־חובה על שימוש בדלק. אולם הקנאדים נתבקשו לנהוג בכשכנות עצמית ולהוריד את מידת־החום בדירותיהם, להקטין את מהירות הנסיעה ולצמצם את האורות־הקישוט לקראת חג המולד. כדי לשכנע דוגמה הנמיכו משרדי ממשלה שונים את דרגת החום במשקני החימום שלהם.

עם זאת ציין שר האנרגיה של קנדה דונאלד מקדונאלד, שאין להסיק מהעובדה שלא הוטלו הגבלות בשימוש באנרגיה בקנדה, כי המצב אינו רציני. קיצוב דלק, שהיה נהוג במלחמת העולם השניה הוא, לדבריו, „ריאלי כאודי". השר הוסיף, כי מחסור בדלק יורגש בקנדה בסוף החורף או בתחילת האביב. הקנדים היושבים במזרח לעמק אוטאווה כשלמים. החל מ־1 בדצמבר, תוספת של 4—5 סנט לגלון דלק.

ב. ל.

טורונטו

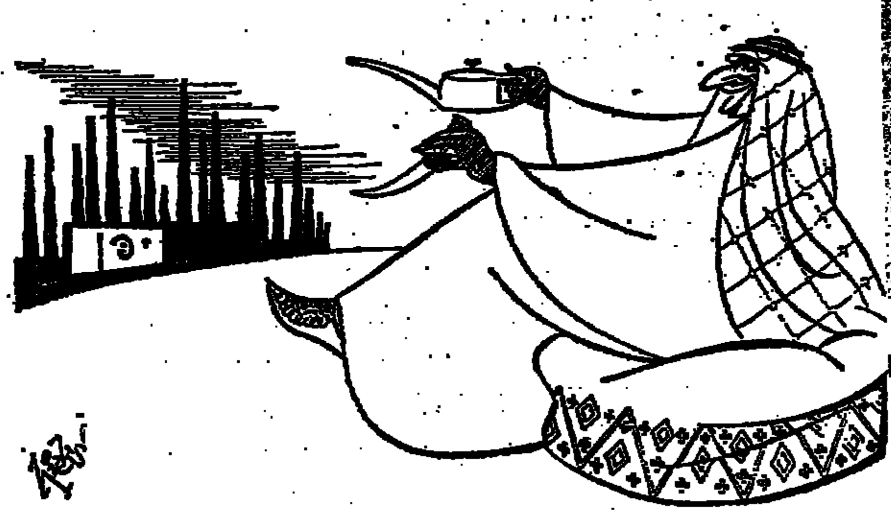

„נפט או חרקירי?"

„ניתוח קיסרי" לחיזוק המערך

מכתבים למערכת

...ין כל בעתון שעוד לפני הב... ...ת יוסקו מסקנות של ועדת ...ירה וגם אם יוסקו — ספק אם ...א מסקנות כעשיות ואישיות ...יות. הבחירות יעמדו אם־כן ...המחדל" המדיני־הצב... ... ומבחינה פסיכולוגית אבד... ...ליס — גם אם לא יהיה כוצק ...אן הגיוני — זה עלול לפגוע ...רך. שרואים אותו אחראי למה... ..., במובן פרכלי קונסטיטוציוני... ... לפחות, לדעתי, קיימות שתי ...רויות למנוע תהליך זה:

...) לשים את הדגש בתעמולת ...זירות של המערך על התכניות ...זיד הקרוב והרחוק, לא רק ב... ...ים כלליים, אלא בצורה קונקר... ...: ברורה ומפורטת בנושאים כ... ...: שלום תמורת שטחים, מפת ...לום, קביעת השטחים שלא נהיה ...נים ליוותר עליהם.

...סלבי הויתורים והאפשריים בש... ...ים, כדינה פלסטינאית עצמאית ... פדרטיבית עם ירדן, פתרון ב... ...ית הפליטים, וכו'.

...תכנית קונקרטית כזו, כשתעמוד ...ל הבנית הליכוד של „אף שעל... ...ם אם הוצג הפעם בצורה יותר מטושטשת) שבמשבצותה חוסר סיכוי לשלום וחידוש המלחמה — תרתיע רבים מלהצביע בעד הליכוד.

ב) יעגה הרגשה כללית בציבור — ולא חשוב אם היא מוצדקת או לא, אך היא קיימת — כי צריך „להחליף את הסוסים" בהנהגת המדינה. הרגשה זו מוכרחה לבוא על סיפוקה. על ראש הממשלה הביעות של המערך להצהיר בפומבי ולהתחייב במפורש, כי היא תכניס שינויים רדיקליים בהרכב האישי של הממשלה הזרכה, אם יוטל עליה להרכיבה. וזה — בשני כיוונים ברורים: הכנסת אנשים חדשים, גם מתוך פעילים במפלגות וגם כאלה שבזמן האחרון לא היו מפורסמים בפעילות מפלגתית — והילוכים בתפקידים מרכזיים בממשלת, אני מדגיש, אין זה מחייב להוציא מהממשלה אותם אנשים שחשיבות הכשר חברותם בממשלה אינה מוטלת בספק, אם תיתכן הלוקה חדשה של תפקידים ביניהם.

יודע אני, כי ביצוע הדברים האלה איננו מן הקלים, בכל הסיבות הידועות לי, אך מוטב לעשות „ניתוח קיסרי", אם על ידי כך אפשר להציל גם את ה„אמא" וגם את ה„ולד"...

אם ייעשו שני הדברים האלה גם יחד וכיד, בבלי להכות לתוצאת הבחירות, מתוך יוזמה עצמית — לדעתי, אפשר לכבוש „רעידת אדמה" ואולי גם לחזק עוד יותר את המערך בבחירות הקרובות.

ד"ר ב. קוסיק

תל־אביב.

יהירות של אנשי רוח

התפלאתי לקרוא בעתונים על התפרצות הדמגוגית של אנשי הרוח המדע בזוב לבעיות חברה ומדינה, מאיץ הדמגוגיה, ההפגגות והאיומים. בנוסח „אם לא תלכו בדרכנו"...? האם זה מתאים לאנשי רוח ואנשי מדע? מניין אתם כל כך בטוחים, שהדרך שלכם היא הנכונה והדרך של גולדה מאיר, דיין וגלילי לא? האם נכונים להוכיח את זאת, להראות בדרך מדעית אלטרנטיבות אחרות? יש לכם, כמובן, רשות מלאה להביע דעות אחרות, להתווכח ולבנות לשכנע. אבל האם הנכהתם שהדרך שאתם הולכים בה, היא הדרך הנכונה? מאין היהירות הזאת הזו? בטוחני שלא לכךתם את זה לא במדעי הרוח ולא במדעי הטבע.

יעידת העולם מטשטשת ובאה. יש בדרכנו הרבה מכשולים ואבני נגף. אל תוסיפו עליהם ואל תדליכו את כוחותינו. יהיה עוד הרבה זמן להתווכח, לייעץ, לשנות ולהחליף. על הטרפזו ואל תהרסו ביגהיים את כה שכבר בנינו.

חיפה   ד"ר י. אפשטיין

התנהגות נהג

אפרימוביץ כאשה, עולה חדשה, עלתה על האוטובוס שיצא בתאריך 15.11.73 בשעה 9 בבוקר מתל־אביב בנסעה בקו 351 לבאר־שבע דרך סעד, כדי להגיע לשדרות. פעמיים במשך הנסיעה ביקשה מהנהג להודיע לה כאשר יגיע האוטובוס לשדרות, ופעמיים ענה לה: שבי ותחכי. כאשר שאלה בפעם השלישית, אחרי הסוסים כי חששה להפריע, התברר לה שהיא נמצאת כבר בקרבת סיבוב משבר הנגב, אחרי שדרות. נסעתי באותו אוטובוס ופניתי אל הנהג בצורה מנומסת וביקשתיו לסדר לה לשחות נסיעה חינם בחזרה. הנהג השיב, שדי בזה שאפרימוביץ נסעה חינם כשדרות לבאר־שבע, ושאין הוא יכול להודיע לכל נוסע כתי עליו לרדת, אלא שדבר זה לא כרת לומר לה בהתחלה, והיא מסכה על הכבוזהו. כאשה אפרימוביץ יצאה באותו בוקר מפרדס־חנה, והיה עליה לחזור בו ביום. למירה, קצרי התחבורה והגבוש בספר האוטובוסים.

התנהגות זאת היא, לדעתי, אי־מילוי תפקיד בצד הנהג (אשר מסר רק את שמו הפרטי — גיורא). ומראה על חוסר יחס נאות לנוסעת בכלל ולעולה חדשה בפ"ט. והנהלת „אגד" חייבת להגיב לעקירת תופעות כאלה בשירותיה.

חיה היניג

מפלסים

* הדבר „אגד" מרדכי שימקן משיב:

הנהג שהתלונה דנה בו אותו ויתבן לכתב הסבר על התנהגותו. אנו מצטערים על המקרה ושקורים כי מקרים מעין אלה לא ייהנו בתברתנו.

כבוד התורה ואחדות העם

כנס רבנים שלומי, לדיון בבעיות השעה, יערך בסוף החודש טבת בירושלים — על כך החליטה מועצת הרבנות הראשית ביפיבתה ביום ג' בכסלו. בהחלטתה קוראת מועצת הרבנות הראשית „לצב היושב בציון לכל שכבותיו וכפלגותיו להסיר את המחיצות והמריבות הפנימיות, להביא לידי אחדות בעם, כי כחנו באחדותנו".

כוון שיש לקדם בברכה את ההחלטה של מועצת הרבנות הראשית, כפי שפורסמה בעתונים, ברם יחד עם זה יש לקבל בצער רב ובתמהון את הידיעת לשכת הראשון לציון הרב הראשי עובדיה יוסף לבה נאמר: „מועצת הרבנות הראשית לישראל התכנסה בניגוד לדעתו של הרב עובדיה יוסף על אף דרישתו שלא לכנסה לעת עתה". והשאלה היא מה מתרחש כאן? הרי מביד להבין, שההודעות הסותרות של לשכות הרבנים הראשיים לכמות ללעג ולקלס את הקריאות של מועצת הרבנות הראשית „לעם היושב לציון, להרבות אחדות בעם", בזמן שהרבנות הראשית נצבה מפוגגת קבל עם במריבות זמימיות בביתה. עפר אני תחת כפות רגליהם, כבוד הרבנים הראשיים לישראל. הגאונים הרב ר' עובדיה יוסף והרב ר' שלמה גורן, צבל בבקשה מכם, עשו הכל למען ישוב הענינים ברבנות כדי שיחסי כבוד הדדיים ברבנות ישמשו ודוגמה לציבור כולו. הדבר נחוץ למען כבוד התורה, כבוד הרבנות הראשית ואחדות העם בשעת התירום בה אנו נמצאים.

א. אורליך

...ליטת ילדי ...גויסים בגן

פניות רבות מופנות לכשדות. ...ולים בענין עזרה למשפחות ...גויסים. במפעלים רבים הוחלט ... עבודה של שעה אחת נוספת ... הגבורה תוקרס למשפחות הב... ...ים. התברר שועדת החינוך של ...מועצה המקומית אבן יהודה ...נה יודעת על כך ואינה רוצה ...דעת.

...לפחות 3 גני ילדים באבן־יהו... ...ה יכולים לקלוט כמה ילדים ...סר לפי החוק אינם רשאים ל... ...תקבל בימים נורמליים. בימי ...ירום אלה מלגו בפנים להקל. ...כהר האם יש צורך אפילו לאב... ...ם את גני הילדים למעלה מ־34 ...לדים. מדובר ב־9—8 ילדים אשר ...ולדו באמצע חודש ינואר ולא ב... ... בינואר כפי שקובע החוק.

...ביוחד אני רוצה להתייחס לכש... ...חה של כגויס בת 3 ילדים ב... ...יל הגן. ילד אחד בן 5 מבקר ב... ... ואילו 2 בנות תאומות שנולדו ...־15 בינואר ולא ב־1 בינואר ...סעות עיי אמן לגן ילדים ב... ...תניה ובוזהורות משם בשפת ה... ...הורים. האם חלתה הוילדות הס... ...עבבו ביותר. פניתי לראש ה... ...מועצה המקומית ולישכת ראש ...של ועדת החינוך וחם הפנו אותי ...למפקחות.

... האם המועצה המקומית אינה ...ישאית להחליט בענין רציני זה ...בלי אישור מיוחד של המפקחת?

... צבי פיק, אבן יהודה

...מימסד דיזנגוף

... בדברים בראיון עם בדעו לב... ...ארי אבריה הגבית גולדה מאיר, ...שאין בישראל ערעור על העיק... ...רים: על זכות קיומנו כאן. על ...עליה. על בטחון.

... האמנם? והיה כי שהסית במשך ...שנים באמן הופשי, הסתה ודבית ...וארסית. אין להכחיש, שיש כיום ...בישראל אלפי צעירים, שנתפרעלו ...מרוגזים. הקוראים לקיומנו כאן — ...סיתו־היום. לעליה — ויולה־חלה. ...לבטחונו — עקדת יצחק. אל נקל ...ראש: הייתכן שלא נגעה מבוכה ...ו באיזושהי נקודה בדברים. שקרו ...במלחמה?

... קל לאשים את הממשלה בכל ...ויחזור נא גם חלקו של מימסד ...דיזנגוף.

...באר־שבע   מיכאל נח

המערך נכשל
במעשיו
הליכוד נכשל
ברעיונותיו

מה עכשיו?
מה הלאה?

הליברלים העצמאיים קובעים, כי התוצאות המדיניות והצבאיות של מלחמת יום הכיפורים מחייבות בדיקה חדשה של מכלול התפיסות המדיניות והצבאיות.

התמוטטה התפיסה שהסטטוס־קוו הוא המצב הרצוי ביותר וניתן להמשיך בו לשנים רבות.

נתבדתה ההנחה, שהשטחים מונעים אפשרות מלחמה ומהווים מעין תחליף לשלום.

נתגלו פגמים יסודיים בדרכי פעולתו של הממשל ובשיטת קבלת החלטות. מחדלי ההערכה והכוננות ייחקרו על־ידי הוועדה שנתמנתה לכך והם מחייבים מסקנות מדיניות ואישיות גם יחד.

אולם, עוד לפני כן ייקרא העם בבחירות לא רק לשפוט את מחדלי העבר, אלא בעיקר להתוות את דרכי העתיד.

בבחירות אלה, יצטרך הציבור לקבוע בברורות לאן מועדות פני המדינה, בלי שנפתחו הרשימות ובלי שקווי המחלוקת מצאו ביטוי ברור במבנה המפלגתי.

הליכוד הימני תובע קשיחות, שפירושה מלחמה, מלחמה חוזרת ומתמדת. המערך ממשיך לקיים את הסופר־מרקט, שבו הטיח הוא העיקר. מתרוצצות בקרבו קבוצות, שפניהן לשלום יחד עם ניצים מובהקים, שלא שכחו דבר ולא למדו דבר.

המפלגות הזעירות שבשוליים, דוגלות ברובן בשלום. אולם, עצם סיכוייהן לייצוג בכנסת מעטים וסיכוייהן להגיע לעמדת השפעה של ממש — הם אפסיים. ההצבעה בעדן היא לא יותר מהצבעת מחאה.

בנסיבות אלה, מציעים אנו לבוחר, השואף למדיניות של שלום ולחיזוקה של עמדה זו בממשלה, דרך בטוחה אחת:

<u>להצביע בעד הליברלים העצמאיים.</u>

הליברלים העצמאיים היו תמיד והינם כיום נאמני מדיניות השלום היזומה, המוכנה לפשרה טריטוריאלית במסגרת גבולות בני־הגנה. הליברלים העצמאיים הפעילו ויפעילו את כל כוחם למימושה של כל אופציה ריאלית לשלום, במידה שהיא מבטיחה גם את הבטחון.

יחד עם זאת — ובמקביל — יוסיפו הליברלים העצמאיים להיאבק על הבטחת זכויות האזרח בישראל, קביעת נוהלי החלטה תקינים ודמוקרטיים בממשלה, הפרדה בין הפוליטיקה לבין צה"ל, ריסון תהליכי האינפלציה במשק, חלוקה צודקת והוגנת של נטל המסים וקידום פתרונן של הבעיות החברתיות הבוערות בהתאם לאפשרויות ועל פי קני־מידה בלתי שרירותיים, שמחייב הצדק החברתי.

אחרי הבחירות יכול להיווצר מצב, שבו כוחם של הליברלים העצמאיים עשוי להכריע את הכף למען מדיניות של שלום.

הבוחר הרוצה בה — ישקול בכובד ראש ויתליט.

לע

הליברלים העצמאיים

המוסד לביטוח לאומי

הודעה מיוחדת למעסיקים

המוסד לביטוח לאומי ממשיך לשלם את הגימלאות למבוטחים ומשפחותיהם כתיקנן. בהתחשב במצב המיוחד מתבקשים המעסיקים להקל על המוסד במילוי תפקידו על ידי תשלום דמי הביטוח במועדם מבלי להמתין לפניות נוספות. במקרים שלא ניתן מפאת קשיים מנהליים־משרדיים לערוך את הדין והחשבון החודשי (טופס 102 או טופס 114), אפשר לשלם את דמי הביטוח על פי אומדן, לפי החודש שקדם לשעת החירום.

הדין וחשבון המפורט יוגש במועד מאוחר יותר.

המוסד לביטוח לאומי

מוסדות, ארגונים, בתי ספר,

מועדונים, קיבוצים, מושבים —

הרוצים בהצגת הסרט החדש

בן־גוריון זוכר

סרט בצבעים, 90 דקות:

פגישותיו של דוד בן גוריון, המספר את תולדות חייו, מצולם על פני הארץ כולה, עם גולדה מאיר, משה דיין, אריק שרון, אבא אבן, שמעון פרס, יצחק רבין, יצחק נבון, טדי קולק, יגאל ידין, חיים לסקוב, ורבים אחרים.

הזמנות והתקשרויות:

ישראפילם בע"מ

בר־כוכבא 57

תל־אביב. טלפון 293241 (3 קווים)

יד יצחק בן־צבי
ירושלים

רב - שיח בנושא
"משנתו הבטחונית של דוד בן־גוריון"

(במלאת שבעה למותו)

יתקיים בהשתתפות:

ח"כ ד"ר מאיר אביזוהר
ד"ר אברהם אביחי
פרופ' אוריאל טל
אלוף (מיל.) ד"ר מתתיהו פלד
ד"ר שלמה אהרונסון — מנחה

היום, יום ראשון, י"ד כסלו תשל"ד (9.12.73) בשעה 17.00 ביד יצחק בן צבי, הכניסה מרחוב אברבנאל, רחביה, ירושלים.

ברדיו ובטלויזיה

בטלויזיה: הערב בשעה 8.23

ח"כ יורם ארידור

פרופ' ראובן ירון

ברדיו:

מחר יום שני בשעה 7.30 בבוקר

ח"כ ד"ר אלימלך רימלט

הליכוד — חל טעם

גח"ל, הרשימה הממלכתית, המרכז החופשי, תנועת העבודה למען ארץ ישראל השלמה

אסיפות וכינוסים

יום שני 10.12.73 **ברמת־גן** בבית האזרח בשעה 7.30 בערב

המרצים:	על הנושא:
ח"כ ד"ר אלימלך רימלט ח"כ זלמן שובל	מהותו של השלום עם מדינות ערב

יום שלישי 11.12.73 **בחיפה** קולנוע „עצמון" בשעה 7.00 בערב

המרצים:	על הנושא:
ח"כ שמואל תמיר אמנון לין	המצע שלנו לבחירות

יום רביעי 12.12.73 **בהרצליה** בבית האזרח רח' העבודה בשעה 8.00 בערב

המרצים:	על הנושא:
ח"כ יגאל הורוביץ ח"כ גדעון פת	מחדלי העבר וסיכויי העתיד

יום רביעי 12.12.73 **בקרית גת** במלון „לכיש" בשעה 7.30 בערב

המרצים:	על הנושא:
ח"כ דוד לוי אליעזר ליבנה	העם עמד במבחן — הממשלה לא!

יום רביעי 12.12.73 **בנס ציונה** בבית התרבות המועצה המקומית בשעה 8.00 בערב

המרצים:	על הנושא:
ח"כ חיים לנדאו ח"כ זלמן שובל	הסדר שלום ללא כניעה

יום חמישי 13.12.73 **בבת־ים** באולם מלון „גמטף" בשעה 8.00 בערב

המרצים:	על הנושא:
ח"כ שמואל תמיר ח"כ זלמן שובל	מחדלי העבר וסיכויי העתיד
יצחק וולקר סא"ל (מיל.) מועמד הליכוד לראשות העיר	העיר בת־ים והעתיד

יום חמישי 13.12.73 **באשדוד** באולם „מי־עמי" בשעה 8.00 בערב

המרצים:	על הנושא:
גאולה כהן אהוד אולמרט	הסדר שלום ללא כניעה

יום שישי 14.12.73 **בנתניה** מלון „גולדאר" בשעה 8.00 בערב

המרצים:	על הנושא:
יצחק מודעי אהוד אולמרט	העם עמד במבחן — הממשלה לא!

יום שבת 15.12.13 **בפתח־תקוה** באולם קולנוע „הדר" בשעה 11.00 לפני הצהרים

המרצים:	על הנושא:
ח"כ חיים לנדאו יצחק מודעי	שלום אמיתי — ושלמות המולדת

הקהל מוזמן

הצבע חל טעם

הליכוד

גח"ל, הרשימה הממלכתית, המרכז החופשי, תנועת העבודה למען ארץ ישראל השלמה

מרכז ההדרכה של רשות השידור מבקש מהמועמדים שעברו בחינות בכתב

לקורס לכתבי חדשות ברדיו

להתקשר מיד בכתב או טלפונית למרכז ההדרכה ולהודיע על כתובת מדוייקת לקבלת התוצאות של בחינות הכניסה לקורס.

הכתובת: מרכז ההדרכה של רשות השידור, רח' שרי ישראל, רוממה, ירושלים, ת"ד 7193, טלפון 02-521111.

בבית המשפט המחוזי בתל־אביב—יפו

תיק עזבונות 4518/73

בענין: עזבון המנוח אהרן פרדיסקי ז"ל.

המבקשת: אסתר פרדיסקי, שוכן עצמי בית 17 שד' ירושלים יפו, ע"י ב"כ עוה"ד ... פיגר ו/או יעקב ... רח' ... 45 ראשון־לציון.

הזמנה

להווי ידוע כי הבבקשת הגישה לבית המשפט המחוזי בתל־אביב בקשה למתן צו המכריז על ירושת המנוח הנ"ל, והנני מזמין בזה כל אדם הטוען שיש לו טובת הנאה בעזבון הנ"ל, הרוצה להתנגד לה, להגיש תוך 15 יום מיום פרסום הזמנה זו התנגדות להכרזה, שאם לא כן, יתן בית המשפט צו כמבוקש בעניינו.

דוד דקל, שופט
רשם בית המשפט המחוזי

„הגומל"
קופת גמל למורים ולגננות בע"מ

ביום 13.12.73, בשעה 17.30 תתקיים ב„מסד" שד' רוטשילד 79, תל־אביב

אסיפה כללית

על סדר היום:

1) אישור המאזן לשנת 1972
2) מינוי מנהלים
3) מינוי רואה חשבון

אם באסיפה הכללית לא יהיה מנין חוקי, תידחה האסיפה לשבוע ותתקיים ביום 20.12.73, בשעה 17.30 ותהיה חוקית בכל מספר משתתפים.

בכבוד רב
„הגומל", קופת גמל למורים וגננות בע"מ

הוועדה המקומית לתכנון ולבניה השרון הדרומי

רח' העליה, שנה 2, פיה, טלפון 916547

ניתנת בזה הודעה כי הוגשה לוועדה המקומית לדיון, בקשה לבית מגורים — 4½ חדרים + מטבח + שרותים, רמ/40/68 בגבעת בגוש 6589 חלקה זמנית/32 על ידי ... מבנה שני על חלקה.

כל המעוניין, אם כבעל הנם בקרקע, בבניינים בנכסים אחרים, שהתכנית משפיעה עליהם, יוכל לעיין בתעתקי התכנית במשרדי הוועדה המקומית בשעות העבודה הרגילות ולהגיש התנגדות לתכנית תוך 14 יום מתאריך פרסום זה.

ע. לאלוף
יו"ר הוועדה המקומית לתכנון ולבניה השרון הדרומי

תאריך: 9.12.73

הועדה המקומית לתכנון ולבניה־חיפה

הודעה על פי סעיף 149 לחוק התכנון והבניה תשכ"ה — 1965 ניתנת בזה הודעה כי הוגשה בקשה ע"י ... חיפה להלוקת חלקה 1 בגוש 10783 — ... חיפה. עליה קיימת ...

אפשר לעיין בבקשה בחדר מס' 415 בהיכל העירייה בימי א', ג', ה', בשעות 08.00 — 12.00.

המעונין להגיש התנגדות לבקשה, יגישה לפי הכתובת דלעיל תוך ... ימים מיום פרסום זה.

י. כהן — מהנדס העיר

תנו לליכוד סמכות להקים ממשלת ליכוד לאומי

24 שעות · 24 שעות · 24 שעות · 24 שעות

בחר

תיאטרון ובידור

* „יעקבי וליידנטל", הל"אביב („הקאמרי" בשיתוף עם „צוותא") — המחזה מסדרת מנ־פות האבסורד של תנוך לוין, עם כמה ההדרים נוגים מאד על גו־רלו של האדם ועל אופיו. ההצ־גה שבים לוין הוא כן המעולות שהוצגו אי פעם בארץ; הביום באופק, חסכני, נקי ונטה, בשחק במבטר והמשרד התרגשות של זה־רידה הריאל, אלברט כהן ובצי־כר יוסי כרמון. הצגה שאין להחמ־מיצה.

* „סיפורי פוגי", הל־אביב (להקת „כחרה", התיאטרון הקמ־ט) — להקת ה„כחרה" בגישה ערב נפלא של המחר כפוסט־מסקים שובים והכנבינות מצוי־נות של דני כנדרסן, מבוצעים להפליא על־ידי שבכה במוּט־ביהודינה.

ההבחר נכתב על־ידי מבקרי ה־קולנוע והתיאטרון הקבועים.

לה ממקוטה בלתי אפשריים כמו מצליות בכייני בשרדים או תאי כלפה ציבוריים ברחוב. זהו כי נראה בביה המכסיקה את אלון פאנס המספיק הנבחי של מדות הר כלוהייה האמריקאיה „קאנרוד קאמרה". בה אוכרים הגברים לי נשים עירומות ומה הנשים לגב־רים עירומים. מגלות המצלמות הנ־נסתרות של פאנם. משעשע אך לא בנייה ולא מודיע.

* „אתה הי רק פעמיים" (ארמון) — ג'יימס בונד בבלהא הזה — על כל המהה, הלהטוטים, הצעצועים וההפתעות. לאוהדי ה־סנגון הזה — מומלץ.

* „מה שתמיד רצית לדעת על המין והששת לשאול" (רון) — קובה־יוארבה מאודריה על בעיות המין. „הוללות" אר תגה. סרטו של וודי אלן — משע־שע ביותר. עם המבדות, עם „מין תיאודריה", אך נצנצים ברהיים ר־איכים מאד.

* „נשים אוהבות" (עממי) — סרט שהעלה את קו ראסל — ציבור אליס, קצב, בביצוע מצו־לה של מהקנים, עם אוירה היס־טורית והצגה של אחד מספרי ד. ה. לורנס. קצת היסטורי מדי — ובעיקר קצת מרוכז יותר על המידה בענייני גברים דווקא — אך בהחלם ראוי להתכבד.

שואה האיטלקי אלא גם על המר־סד החורס באיטליה של הבילרושין. עם דאסטין הופמן.

* „מלכודת ההוכשה" (אפוד) — ג'ין יסמן „כמעט" והוד לסנגוד המוחלל ביני „הנץ ממאלמה". סיפור פשע וריגול בשלושה ממ־דים עם ניתוח פסיכולוגי מבריק וביצוע מעולה, הכובל כמשטנות, הפריה וסנגאציות, אך ברגעיו הכו־בים — קולנוע מאין כמוהו.

* „גשר הספורק" (אורלי) — מלודראמה צדופה של מרדין לה־רוי על כבוד, אהבה, הקוה ואנו־ליה. סרט תפור על פי העקרונות הישנים והפסולים, אך מלאכת־כתי־שבת על כלודראמה הולנדית מן המניין, בוטפת בביצוע נוסח הוליבוד שאבד עליה הכלח.

חיפה:

* „קאבארה" (אורלי) — הר־אור של התבונות שהובילה לשל־טון הנאצי בגרמניה באמצעות דראמה איקית + דראמה ציבורית + כחזמר „בריגעי". סרט מבוצל ר־כהודר, כיש בו אוירה מוחשית־כרה והופעה נדירה של ליזה מינלי ודיואל גריי.

* „מה תאמר לגברת עי־רומה" (פאר) — מה באמת לומר לגברת עירומה שצצה ועו־

רימי) בתחילת המאה על קומץ אדומים בפקו ביזור ממי ר־מעלה.

* „גירמיה גינסון" (אורדן) — מערכון ישראה המסייפר להיות אגדה באלאה גבורת. אך לא מגיע לכך. עם זאת זהו סרט עם אסגוי. שכדאי לראותו, ליהנות כמבו — ולא לייחס לו חשיבות מגוזמת.

* „שחק אותה, סמי" (תכלת) — קומדיה כמעט אבסורדית, אי־שית בעלת משקע אישי בכך על אדם שסבל מתסביכים. מומלץ ב־מיוחד לאוהדי הקולנוע — ועוד יותר לאוהדי תולדות הקולנוע. דומני שגם העיסים הארצליגני־סיים האוהבים לא יתאכזבו.

* „נשיא על הבוהנת" (אלנבי) — סרט זדיע מהיר. בחש ומסר־נפך מרתק בחדרה לא רגילה. הד־מתלים כמעט לגבולי מתוק ומי הפיסם של מגיעי נסיון לרצח פר־ליטי מבוסס על רב־מכר של פרדי־ריק פורסיית על קשר לרצוח את ההרסל היה לסרט רב־מכר מצוין של ביקור בלתי־מתייב.

* „עד שהגבם יפריד בינינו" („ליבור") — קומדיה מנהגים פשטנית וארוכה „מה" של הכמאי האיטלקי פיאטרו גרמי השולח היציה הפסם לא רק למוסד הנ־

הערבים מרחיבים החזית הכלכלית

(המשך מעמוד 7)

יש פרשנים המרחיקים לכת ומצביעים שמסיכת הפקודות היא לטובת כלכלת המערב. כדי לבצע תכניות־פיתוח במדינות ערב. יזאלי־כי הערבים לרכוש ציוד רב במר־ערב, דבר שיבטיח העסוקה מלאה לתעשיות הממכך הגיאות הכלכ־לית. ואילו בנקאי ברימי ידוע, הד־פצל ממדינה ערבית, סגן שגם אם יבשכו פקדונה. יצטרכו בסו־פו של דבר להוהד ל„פיטורי" בדרך ישירה או עקיפה, כי הם אינם במצב של מביאה קליינטים עילוך כהם את הכספים. קייבת סברה שמצבים עבודת מאוחרי ההנהלמה הוא המדינה, כמדינה היא שמדינות הנפט הערביות יפנו בשאבים לי־קיקם וביסוס הכלכלה המבזית וישהירדו את קאהיר מדאגות כל־כליה.

אינני יכולים להתעלם מהאיסט־רטגיה הערבית בתחום הכלכלי. הערבים אינם מסתירים את מטרתם הברורה להביא לערעור המכוך הא־ירופי כדי לחזק את התמיכה הא־ירופית בהם ולהחליש מעמד יש־ראל באירופה בשלב ראשון, ובא־רה"ב בשלב שני. גם אם יש ספקות לגבי יעילות הצעד של מסיבת פקדונות, ישראל חייבת להיערך באורח מיידי כדי להילחם בחזית הכלכלית.

בהמשך הדיםים גם מוממים ב־ישראל לפקפק ביעילות נשק ה־נפט נגדנו. אבל בשבועות המע־טים שנשק זה מופעל נגד אירופה, הצליחו הערבים לסתום הבהרות אנטי־ישראליות. אך בזה אינם מסתפקים. שלים לוב הבהיר שהי־ערבים מתכוונים בעתיד לנפס תכוּרת נפט בלבד ומדינאים ער־ביים כבר דוחכים שמדינות אירו־פה חייבות לפעול עם הערבים נגד ישראל כדי לבצע החלטת הנסיבה. יתר על כן, הערבים מפעילים לחץ ניכר נגד יפאן בבגמה להביאה לניתוק יחסיה הדיפלומטיים עם ישראל. תכורת הנפט הסופק לה.

גם אם קיימת הערכה שהערבים לא יוכלו להמשיך זמן ממושך ב־קימוס בהרם הנפט, חייבת להיות התארגנות ישראלית מהירה לנ־אבק נגדי בחזית הכלכלית. יש באפשרותה של ישראל לפעול נגד השפעת הנפט המיליארדים של דולרים שבידי מדינות נפט. אם נפתח במערכה הנגדית, עלינו לג־יים מייד את היהודים בארה"ב ובמדינות המערב האחרות ואת

ידידי ישראל בעולם־העסקים לפ־עולה נגדית הן כדי לתצביע על הסכנה בהשתלטות הערבית על בערכת הכספים של המערב והן על האפשרויות להפעיל חרם נגדי. הייב גם להתחיל במסע־הסברה נמ־רץ במדינות המערב כדי שדעת־הקהל תדע את העובדות, כי הסח־בנות הערבית היא המביאה לקי־צוב הדלק ואין ישראל כיוצאת באה־ריות לכך.

כמה גופים בארץ, כהתאחדות ה־תעשיינים, החלו בפעולת הסברה, אבל אל נסמוך על יוזמות של ארגונים בודדים. הממשלה חייבת להקים מייד — אולי יחד עם ה־הסתדרות הציונית או גוף יהודי עולמי אחר — מטה־פעולה למאבק בחזית הכלכלית. קרוב לוודאי ש־נמצא תמיכה ואהדה במאבק זה אצל גורמים רבים במערב. שיש להם אינטרסים חיוניים משלהם להיאבק גם בנשק הנפט. וגם ב־פקדונות הכספיים של מדינות ערב. כפי שידעכו להסתייע בעם היהודי וביצידים באבקים מדיניים, כך עלינו לפעול בלי דיחוי לביסום לפ־עולה בתום יצליחו הערבים לה־גיע להישגים נוספים בנשק הנפט והפקדונות ולהביא לניתוק יחסים כלכליים אתנו.

מה מביא עמו ג'רלד פורד

(המשך מעמוד 7)

בניגוד כיתה הטכנולוגי של ארה"ב כדי להקל על אמברגו הנפט הערבי. יחד עם זאת הצטרף ל־דעה, כי אין ארה"ב חייבת לקבל על עצמה התחייבות לשליחות צבא למזרח התיכון.

בניגוד להששות עורהו בקרב ידידי ישראל בארה"ב ואף בחור־גים בארץ בעת בחירתו של הני־שיא ניקסון ב־1968 הוא הוכיח בחמש שנות כהונתו את ידידותו לישראל; וקשה להשיב על ה־שאלה אם תחלפתו על־ידי ג'ראלד פורד תיתה משפיעה לטובה או לרעה על מצבנו. אולם הדבר החשוב בישראל, לארה"ב ולעולם הלא־קומוניסטי כולו, הוא הבראה מהירה ככל האפשר של המימשל האמריקאי וחידוש אמינותו. שכן רק מימשל כזה עשוי בשעת מבחן עליונה להרתיע ביעילות את ברה"מ.

מועצה אזורית געתון

בגליל המערבי

מובא בזה לידיעת הציבור כי בתוקף הסמכויות שהוענקו למועצה עפ"י חוק הגנת הצומח תשט"ו—1956, תבצע המועצה פעולות הדברה בהתאם להתכנית שאושרה ע"י ועדת ההדברה.

פעולות ההדברה הבוצעגה בזכבים כדלהלן:

הדברת עשבים רב־שנתיים — בין התאריכים 1.4.1974—31.10.1974
הדברת עשבים רב־שנתיים — בין התאריכים 1.4.1974—18.1.1973

אברהם גנז — ראש המועצה

מועצה אזורית געתון

בגליל המערבי

בתוקף הסמכויות שהועברו לנו ע"י שר החקלאות לפי סעיף 2ב' לחוק הגנת הצומח תשט"ו—1956, הרינו להודיע כלהלן:

1. ביום 17.8.1970 אושרה הכניה הדברה של עשבים רעים באזור מועצה אזורית געתון ע"י ועדת ההדברה עפ"י החוק הנ"ל.
2. הכנית ההדברה הופקדה בהתאם להוק בשמרד החקלאות. אף להגנת הצומח להעתק מכנו נמצא במשרדי המועצה. החל מיום 1.11.1972.
3. לפי סעיף 2ב' (א) של החוק הנ"ל, על הרואות את עצמו נפגע כבצעת תכנית הדברה רשאי לערער עליה תוך 14 יום מיום פרסומה, לפני ועדת ערר.

אברהם גנז — ראש המועצה

האופרה הישראלית

תל־אביב יום ב', 10.12 ב־6 בערב ● 22.12 ב־8.30 בערב
ירושלים 12.12 בנייני האומה ב־5 אחה"צ

לה בוהם אופרה מאת פוצ'יני

ההצגה: אדיס דה־פיליפ
המנצח: גיאורג זינגר
מנצח המקהלה: ד"ר הלל פינקוס

משתתפים: לואיס יבגיאלי ● ארגריד מטיבאן ● בוריס בר־לב ● לילה יגור ● מרדכי בן־שחר ● מיכאל גליקמן ● רפאל רוזנבלום ● משה קפיליו

חיילים בחופשה ובני משפחותיהם מוזמנים
כרטיסים: אלנבי 1 ת"א ● ירושלים, בן־נאים

משרד החינוך והתרבות
מינהל החינוך
המחלקה לבחינות

חידוש הבחינות האקסטרניות

מועד אוקטובר 1973

בחינות הבגרות הבחנות המוקדמות לנבחנים היצוניים (אקסטרנים) שנרשמו לבחינות אלה למועד אוקטובר 73, ואשר נדחו עקב המלחמה — יתחדשו בשבועות הקרובים. בחינות אלה תתקיימנה בשבוע הקרובים שבין התאריכים:

יום א', כ"א בכסלו תשל"ד, 16 בדצמבר 73 —
יום ה', ב' בטבת, 27 בדצמבר 73.

פרטים על המועדים המדויקים בכל מקצוע, על מקומות הבחינה — יתפרסמו בימים הקרובים בעיתונות.

בכוונת משרד החינוך והתרבות להקל ככל הניתן על הנבחנים הנמצאים בשירות צבאי.
נבחנים אלה יוכלו להבחן כדלהלן:

א. המוזמנים לגשת לבחינות בתאריכים הנ"ל — יוכלו להבחן בכל אחד ממרכזי הבחינות. גם אם אינם שייכים לאותו מחוז. הבחינות הערכנה בקרבים הבאים: ירושלים, תל־אביב, חיפה, באר־שבע, אילת, ובנוסף — בסיבריה — למשרתים בצפון הארץ וברפידים למשרתים בסיני.

ב. נבחנים שלא יתאפשר להם להתייצב בבחינה בתאריכים הנ"ל, ואשר היותי להם להבחן לפני מועד אפריל 1974 — יוכלו לגשת לבחינות גם בחודשים ינואר ופברואר 1974. נבחנים אלה מתבקשים לפנות בשירות — בצ"פ או בכתב — לשלוחת המחלקה אליה הם משתייכים. יעבה כל באבק להתאים את מועד הבחינה למחוזים.

הנבחנים מתבקשים לעקוב אחר ההודעות נוספות על סדרי הבחינות אשר תתפרסמנה בימים הקרובים בעתונות ובשלוחות המחלקה לבחינות.

בזהר ושמור הדרך ה'! העבר הצבאה להורד!

בתי־מרקחת

בירושלים

בסיס, שטראוס 10, טל. 222911; פסרת, סלאח אלדין, טל. 284123.

בתל־אביב

פרנקל, רח' המלך ג'ורג' 28 טל' 223721.
נחמקו, רח' אחד העם 91 (צ'י הבימה) טל' 285301.
נורדאו, רח' בן־יהודה 183 טל' 242673.

חיפה

מרכז, הנשיא 130, טל. 81979.

רמת־גן

המגן, ביאליק 30.

בבת ים

השבן, דניאל 4.

בחולון

נאות שושנים חולון, גאולים 44.

פתח־תקוה

בריאות, חובבי ציון 13.

בנתניה

מרכז.

הרצליה, כפר שמריהו, רמת־השרון, רעננה, כפר־סבא, רמתיים
אלרה, רמת השרון, רח' סו־קולוב.

קולנוע

תל־אביב

אופיר — הנמלם באי השדים
אסתר — מלכודת החופש
אורלי — גשר הספורק
אלנבי — נשיא על הבוהנת
בן־יהודה — קליבר 9
גורדון — הבלונדיני עם הנעל השחורה
גת — פיט וטילי
דקל: לאוהבי באהבה
דרייב אין: 7.15 — ארבעה ליבנים. 9.30 הבירינץ להב
מוצ"ש הצגת — מאש
הוד — הבריחה
הפרכו — מלך הקריכה
זמיר — מוניק
חן — הפרפר המצוע
לימור — הפרוחזים הפליזים
מוגרבי — בשירות הוד מלכותה
מתמיד — הירואין
מקסים — דקמרון מס' 2
סינרמה — 55 ימים בפקיב
סמודיו: יומנה של בתולה
סימה 1: זר בגימנסיה
עדן — זהרה
פריז — ביתה השעזה
צפון — קיץ של התבגרות
רמת־אביב — השוד האלגנטי
תבלת — חק אותה סם
פאר — הודיש
תמר — המבדק מהולם
תל־אביב — גם כלאכים אוכלים שעועית

יפו

נגה — ביג בוס
צליל — צעירים וסוערים

בת־ים

רמת־יוסף — רוצה לענות הקיץ
ימימה — שבעת אבשי הזהב
הזהן

ארמון — ביפת הזכוכית
כנדל — עיר רשמה בהגום

ירושלים

אדיסון — היום, אהמול ומחר
אורון — גשרת השלפון והבלש
אורנע — אקדח שחור
ארנון — ג'ו
אור־גיל — סלודגי
הבירה — הבנדיטים משאן שאנג
ירושלים — מיכסבי הכפיה
סמדר — הכזב הרע המכוער
עדן — מירדף בערבה
רון — הפרפר

חיפה

אורין — אהבה על הפוס
אורה — הבלונדיני עם הנעל השחורה
אורלי קברט
אמפי־תיאטרון — שופט באפריקה
ארמון — אתה הי רק פעמיים
אורדן — התתנקשות
בית רוטשילד: המע הפגטסטי
חן — כל מה שרצית לדעת על המין ולא העזת לשאול
מירון — דבם הממש
עממי — נשי אוהבות
עצמון — הבריחה
פאר — מה תאמר לגברת עירומה
רון — הרפתקה בכצולות
שבים, הר הכרמל — ההרפתקנים

רמת־גן ובנעתיים

אורדע — מלכודת לביבי סיטר
אואזיס — הטנגו האחרון בפריז
ארמון — הבו נשים לסנסור
גל־אור — חלף עם הרוח
הדר — הבריחה
לילי — מה מעיק על פורטי
רמה — תצה ונקמה
רמת־גן — קוראים לי רוח הקודש

שבים — הגנב שבא לסעוד

נתניה

אסתר — כבתורי לילה
יהמוס — פיספי
סמודיו — האלוף
שרון — הדיקן
יוסיות — עלושת התברים

הרצליה

דבניה — האגרוף הבלתי מנוצח

כפר־סבא

עמל — חוקי לחיים 8.15
הון — התאיכה מקנוס סיסי 8.15

הוד־השרון

בית הפועלים — הבלש המנייך שורץ

חוף — יום ונקם

פתח־תקוה

הדר — הרחוב לחיקוי
היכל — צנחנים לנצה
שלום — קבריט 3.30 טרזן
מלך הנעורים

בבית המשפט המחוזי בנתניה

תיק עזבונות 4568/73

בענין: עזבון המנוח ויקליק יש־עיהו ז"ל ת.ז. 0743591.
המבקשת: רחל גריבי (ויקליק) ת.ז. 355356 ע"י ב"כ עו"ד יעקב ה. הלוי מרח' 31 תל־אביב.

הודעה

להוי ידוע כי הוגשה לבית המשפט, בתיק המצוין לעיל, בק־שה ליתן צו הצהרה על ירושה. כל אדם הפונן שיש לו טובת הני־אה בעזבון ורוצה להתנגד לה, יגיש התנגדות להבקשה תוך אר־בעה עשר יום מיום פרסום הודעה זו, שאם לא כן ינתן בית המשפט צו כבקש בבקשה.

דוד זלר, שופט
רשם בית המשפט המחוזי

טלוויזיה כללית

17.30 חדשות עברית. 17.32 חבור רת בריידר. 18.00 אות אות אות. 18.30 חדשות ערבית. 18.32 „שומ־רי היער". 19.00 „תליוזו והכו־כבים". 19.30 חדשות ערבית. 20.00 שידורי העמולה לבחירות לכנסת השמינית. 20.30 מבט. 21.00 „מה נשמע" — שידור ישיר. 21.50 „המלאך". 22.40 ביתך הרב. 23.30 פסוקו והדשות.

טלוויזיה לימודית

7.50 טכנולוגיה ט' — טיפול תרמי. 8.15 גיאומטריה ט' — משולש שוה שוקיים. 9.05 אנגלית ה'. 10.00 אנגליה ט'. 10.20 מבע ד' — האגרגיה והדוהניה השונות. 10.45 צרפתית. 11.05 אלגברה ט' — חישובים בתבניות פסוק. 12.00 אנגלית י'. 13.00 סרטוט ט' — רישום מידות. 13.20 שהימש — שעור כספר 14. 16.00 סיפור — מעשה בבייר מאת לאה גולדברג. 16.05 מלאכת יד — יציקות גבס: עצרונות. 16.20 אנגלית ו'. 16.35 שהימש שעור כס' 14. 17.05 שיח ילדים.

שדורי ישראל

רשת א'

8.00 חדשות. 8.05 קונצרט בוקר — בוקריני: כיפונה; נאורג מוך: רביעיית כלי־קשת; מוצארט: סונטה בסה־מגיור לכנור והפסנתר, ק. 376; כריסטיאן קאנאביך: סימפוניה קונצרטית בסה־מגיור; יאנאצ'ק: קונצ'רטינו לפסנתר ול־תזמורת; ריכסקי־קורסקוב: סימ־פוניה מס' 1 במי־מינור אופוס 1; ברהמס: קונצ'רטו מס' 2 בסי־במול מג'ור, לפסנתר ולתזמורת. 11.00 עברית לעם. 11.15 שידורים לתל־מידים בבתה"ס היסודיים — סי־פור ועליל: תכנית לגני חובה ול־כיתות א'; סביבון להנוסה. 11.40 שיר ופזמון. 12.15 שידורים לתל־מידים בבתה"ס היסודיים — מקו־טב אל קוטב — תכנית בגיאוגר־פיה לכיתות ו', ז', ח'; הפקת הנפט בבצואלה. 12.35 קונצרט צהרים — היידן: סימפוניה מס' 90; בחצי היום. 13.25 קונצרט צהרים — המשך — שוסטקוביץ': קונצ'רטו לכנור ולתזמורת. 14.10 לאם ולילד — א) לפעטות „בורגודי בארץ השמש" — מאה נסוב; ב) התחול הביגלי — מאת מרסל אימה; ג) שירים לילדים הגדולים. 15.05 „צליל עשרה" — „קאלוואלה" — האפוס הלאומי של פינלנד. 16.05 רגע של עברית. 16.06 ספר חדש — סקירה. 16.10 ספרות לתלמידי תיכון. 16.30 „בו־סיקה ויותר" — הבון: שש בגמי לות לרביעיית כלי־קשת, אופוס 9; כריסטיאן וולף: „ברדוקס", לכלים שונים. 17.05 „מוסיקה ל־יום ראשון" — להמן: מיסה לסו־לנים, מקהלה ותזמורת; באך: קנ־טטה מס' 140. 18.05 „על אנשים ובספרים". 18.25 בשבילי הספרות. 18.55 להקלאי — שורות ידיעות יומי. 19.25 קלאסי וקל. 19.50 פר־קי היום בתנ"ך. 20.05 „כבד את בדי" — סקירת סרטים. 20.45 מאו־לפני הקונצרטים שלנו — התזמורת הפילהרמונית הישראלית — לברודן: פוגולנב סימפוני; והמסיבנב: רפ־סודיה על ניגאה של פגניני לפסנ־תר ולתזמורת; סטראבינסקי: „שי־רת הזמיר". 22.05 „המסך עולה" — „ענין לא נמאסו עליכם והצי־טי ביתכם" — מאת בזיראל מוב־צקין. הלילה הזה. 23.25 מוסיקה קמרית — שומאן: רביעיית כלי־קשת, אופוס 41 מס' 3. 24.00 חד־שות; רגע של שירה הפסקה. 2.00 חדשות. 2.05 שירים משלנו ומצי־רות קלות. חדשות — כל שעה (בלבד 1.00).

רשת ב'

8.00 הדשות. 8.05 תרבות. 8.09 הודעות על ביטוחים מטעם לק־ראת הבחירות. 8.11 בוקר טוב + פריסות שלוה. 8.55 בעקבות החדשות. 9.05 בוקר טוב + פרי־סות שלוה. 10.05 כאן בבית. 11.40 לאן הערב + מוסיקה קלה. 12.05 במקצב יוצר. 12.30 הן היום. 13.00 בחצי היום. 13.30 העמולה בחירות לכנסת. 13.45 שירים משלנו. 14.10 כאן רבקה מיכאלי. 15.05 מוכר חביב + פריכות שלוה. 15.53 הודך. 16.05 רגע של עברית. 16.06 ראשון ראשון חביב — כבקר די פזמונים הלהיטים. 16.30 בתקופת שתבין את הרכב. 16.35 ראשון ראשון חביב — המשך. 17.55 תמ־רור — עורך: ראובן ישראלי. 18.05 תצבולה בחירות לכנסת. 18.20 ראשון ראשון חביב — המשך. 18.45 היום בספורט; כילואים. 18.55 הודעות. 19.00 עברית לעם. 21.05 לא על הנפט לבדה — ילדים בספ־רים על ספרים קלדוני משפחה. כתבו עליהם. 22.05 השהאות ראי־שתות — אבנים בראשיה דרכם המקצועית; הלילה הזה. 23.25 ה־נבואה בטיפולה. עורך גרשון לב־ארי. 23.50 אדום עתיק. 1.05 שי־רים משלנו ובצימות קלות. 3.00 חדשות. הפסקה. 5.00 חדשות. 5.05 שירים משלנו ונעימות קלות. 5.55 מה טוב אהליך. 6.05 התעמלות בוקר. 6.15 עוזן בוקיקלי. 6.55 היום הערב ב„סידורי ישראל". 6.59 רגע של עברית. 7.00 הבוקר הזה + סקירת עתוני הבוקר. 7.25 זמר זמר לך. 7.55 אחד ידוק. חדשות — כל שעה (בלבד 19.00 ו־20.00 ו־1.00).

גלי צה"ל

6.00 הדשות. 6.05 צלילי בוקר + ד"שים. 7.55 מה נשמע. 8.05 יומן גלי־צה"ל. 8.20 ד"ש עם שיר. 9.30 רק רגע — עם נתן דונביך. 9.35 ד"ש עם שיר. 11.05 המים ושעים. 11.30 פינת החיילת. 12.05 יומן גלי־צה"ל. 12.20 הום.ומשיב. 13.30 מה לעשות כציעה המר מרה. 14.05 קיצוח קל. 14.57 מה נשמע. 15.05 קיצוח קל. 17.05 יומן גלי־צה"ל. 17.40 פזמונים לכולם. 18.05 רדיו סטודיו. 20.05 משלנו — מצעד הפזמונים העבריים. 22.05 הלילה. 0.05 יומן גלי־צה"ל. 0.20 זר ב־גרות + ד"שים. 2.05 פזמונים אל תוך הלילה. חדשות — כל שעה.

תיאטרוני ישראל

הערב 9.12

הבימה:
כך אוהבים האחרים: תל־אביב, אולם הקטן ב־7.00

הקאמרי:
כתוב בעיניכם: חיפה
מעולים אחרונים: תל־אביב

התיאטרון העירוני חיפה:
מעולים אחרונים: תל־אביב
כתוב בעיניכם: חיפה

בשורה טובה: צה"ל

האופרה הישראלית

בנהלת מייסדה אדיס דה־פיליפ
עונת 1973—1974

לחיילי צה"ל הכניסה חפשית

לוח דצמבר

ת"א: 10.12 ב־6 בערב
ירושלים 12.12 ב־5
ת"א: 22.12 ב־8.30 בערב

לה בוהם

ת"א: 17.12 ב־6 בערב
חיפה: 20.12 ב־7 בערב

הספר מסביליה

אופרה מאת רוסיני

ת"א: 15.12 ב־8.30 בערב

לילה בוונציה

אופרטה מאת י. שטראוס

ת"א: 29.12 ב־8.30 בערב

לה טראוויאטה

31.12 ערב גאלה
ב־9 בערב תל־אביב

כרטיסים: אלנבי 1, 57222

הודעות לציבור

מכרז מס' 4—37/73 למכירת צאן המועצה לייצור ולשווק ביצים בקר וצאן לבשר

מודיעה

על מכירת כ־430 ראשי צאן פרטים על תנאי המכרז וטפסים להגשת הצעות אפשר לקבל במשרדי המועצה לייצור ולשווק של בקר וצאן לבשר, רחוב נחמני 57, תל־אביב.

את ההצעות יש להגיש במעטפות סגורות למשרד המועצה הנ"ל. על המציעים להגיש את הצעותיהם עד יום ד' 12.12.73 שעה 11.30.

ז. לבדרני

מכרז מס' 4—36/73 למכירת בקר המועצה לייצור ולשווק של בקר וצאן לבשר

מודיעה

על מכירת כ־550 ראשי בקר פרטים על תנאי המכרז וטפסים להגשת הצעות אפשר לקבל במש־רד המועצה לייצור ולשווק של בקר וצאן לבשר, תל־אביב, רחוב נחמני 57.

את ההצעות יש להגיש במעטפות סגורות למשרד המועצה הנ"ל. על המציעים להגיש את הצעותיהם עד יום ג' 11.12.73 שעה 9.00.

ז. לבדרני

לוח נתניה

דירות למכירה

● בורל בונה נתניה בונה למכירה דירות נהדרות עם כל השכלולים במקומות היפים בנתניה ויתר השרון. פרטים במשרד רחי הרצל 51. טלפונים — 053־23958, 053־28934.

מה חסר בספר על החינוך בישראל

ספר במאמר מצוין ומעניין „לתול־דות החינוך בארץ ישראל עד קום המדינה", פרי־עטו של המחנך ה־ותיק ד"ר ברוך בן־יהודה.

במבוא „עם הקובץ". כתב עורך הקובץ: „הבאנו בקובץ מבחר מיי־צג של בעיות מקיפות, שראינו אותן כעיקריות, וריכזנו אותן ב־16 מאמרים. קרוב להדאי, שפסחנו על נושאים, שכמה מן הקוראים היו רוצים לראות בקובץ. ועמהם הסליחה". ובכן, עורך נכבד. פסחת על שני נושאים, שעל העדרם אינני מוכן לסלוח, נושאים שלכאורה רחוקים זה מזה כרחוק מזרח ממ־ערב. הנושא הראשון הוא: ה־חינוך הגופני על כל שלביו והתפתחותו, החל באלוף נשרי, וכלה במכון וינגייט המפואר. ש־כבר הולך לפניו, לא רק באסיה, אלא גם באירופה ובארצות אמרי־קה.

נדמה לי שאין תחום שבו היתה התפתחות כזו לאחר הקמת יש־ראל כמו החינוך הגופני והספורט, שנעשה כאילו שם־נרדף לפיתוח מדינת־ישראל שבדרך, ומדינת יש־ראל בשנת העשרים־וחמש לקוממו־תו שמביר את ראשית צעירה. של

התנועה הציונית, זו התנועה שמ־דינת ישראל הנוכחית היא התגש־מותה החלקית. יודע שבמהגיה ה־ראשונים היו הדרים „בשמה ברי־אה בגוף בריא", וד"ר מקס נור־דאו היה מראשי דוברית של „יה־דות השרירים".

לאחר קריאת כל 14 המאמרים שבקובץ הזה אפשר לומר, שכולם דנים באספקטים שונים של חינוך, שאינם זרים לעם־הספר בחמשת אלפי שנות קיומו. כמובן, היו התפתחויות שונות ורציניות. ובמ־יוחד בחינוך הטכנולוגי. ראדיו ו־טלוויזיה לימודית לא היו בחדרים ובישיבות. אבל חינוך לגדרים, חי־נוך מגבורים ומשתרי־טיפוח, היו — ומה איך היו! — בחינוך ה־יהודי בארץ־ישראל ובתפוצות ה־גולה.

הנושא השני, שכמעט אינו קיים בספר הזה, הוא השואה הגד־ראה שפקדה את עמנו באירופה והפקירה בקרבנו שש מיליוני יהו־דים. נושא השואה, שהוצבד כח־לק אינטגראלי ללימודי ההיסטוריה ושפרות בכל שלבי החינוך במדי־נת ישראל. בספר „החינוך בישר־אל" אין לו כמעט זכר. אני אר־

בר כמעט. אך הלואי שהכמעט הזה לא היה בכלל. בעמוד 49 של הספר הזה, הכולל 371 עמודים, מוקדש לנושא כולו הציבור בל־בד. ומה כתוב שם? הקטע נק־ראה: משפט אייכמן והשו־אה. הכותרת כשלעצמה היא מוד־זרה. מה זה? ראשית היה משפט אייכמן ואחרי־כן השואה?! אותו קטע מסתיים בפגינה הזו: „משפט אייכמן גם סיים במידה רבה את ההזנחן ההיסטורי שבין גרמניה לבין העם היהודי, וסלל דרך לה־פיוס, שלפיה גרמניה של היום אינה גרמניה של העבר. אלא מצ־בה המסייעת לישראל בהבטחת קיומה ובביסוס כלכלתה".

אני כבפשפשתי את עיני. ואינני בטוח אם אני קורא בספר עברי או בספר גרמני, המסביר לילדים גרמנים ואוסטרים מה עשו הגרמ־נים והאוסטרים במלחמת העולם השנייה. האם מי שכתב את זה לקח בקטנות־הרשים או בכסכום ה־כוח והלב?

לעורך הספר הפתרונות.

עורך־הסגנון מאיר מוזן, ועורך־האכונות בהה טימר — מצוינים.

כמעט תולדות סרטי־אימים...

קולנוע

את זאב רבינוך

היו גם „אורחים לשעה", ביניהם אבנים בתולמי כגנון אורים.

אחד האורחים היה מייקל קאר־טיז (מי שעשה את „רובין הוד", „קפטן בלאד" ו„קזאבלאנקה"), אשר עשה בשנת 1933 את הסרט „מיסתורין של מוזיאון השעווה" לי פי מוזהו של צ'ארלס ס. בלדן. הוא מספר על פסל שנפגע ב־התפוצצות, פניו הושחתו ומאז היה רוצח בנוראים, מנגב גוויות מקורי־העכות, מכסה אותן שעווה רותחות ויוצר כך פסלים נפלאים. הוא עצמו שם על פניו מסיכה שהסתירה את פניו הנוראים (ה־ספיב הזה ידוע גם מ„פאנטום האופרה"). סרטו של קארטיז לא בכלל בקלאסיקה „הטהורה" של סרטי־אימים — סגנונו היה חד־לובי מדי — אך הוא זכור לטוב בעולי הסגנון, לא במעט בז־כות שני השחקנים הראשיים, ליי־אונל אטויל ופיי ריי.

עשרים שנה אחר כך חזרת הבי־רת „ורנר", בעלת הסרט והזכו־יות, אל הנושא הזה, הפעם ב־„בית השעווה". את התסריט כתב אחד מהסריטאי הבמה (פשע יותר מאיתים) המפורסמים, קריין ויל־באר. לפי קווי־הסיפור של בלדן. הבמאי היה אנדרה דה־טות (גם הוא וגם קארטיז היו מהגרים הונ־גריים בהוליבוד). היה זה בזמן

שחברת „ורנר" האמינה בעתיד המוחיר הנוסקי לשיטת התימד השלישי, כלומר שיטת ראייה ה־סרטים „לעומק" בעזרת משקפיים בשני צבעים. עד כה נעשו ב־שיטה זו שני סרטים בלתי־הלך־

וינסנט פרייס

ים. ו„בית־השעווה" היה הראשון שהופק בידי חברה הסובה. המב־רה גם שכרה את הרופא ד"ר ג'וליאן גובברג לשם יעוץ בעני־יני השפעת האימים על עיני הצופה. גובברג היה יעיל והסרט היה סנסאציה. הוא לא היה גם כדי ולא בהוריד מדי התבי־הלי־

בזד אסרו שהו־עות. בכל הפיק האחת, לא ידע לשקול את יעילות המימד השלישי.

מבחקו של וינסנט פרייס ב־תפקיד הפסל־המאניאק מרכזיים, ד־פיליס קירק, פראנק לובגוי ו־קארולין ג'ונס בגישים לו סיוע באה, אך הסרט נעשה בלכתחילה לא לשם אמנות ולא לשם ביזור, אלא כדי להציג את הטיטה ה־חבניה. הסיכה כבה מ־מהרה. הקהל הצדיק את הסינבאסקופ ו־הפרשה האנאמורפית של פרופ־סור אנרי קרטיאן, שפתח במיתר קפתו. ב־1954, עם הסרט הכיר כאסקופי הראשון „הגלימה", ד־הכיכה לחלוטין את „המימד הש־לישי". לכן קשה להבין, למה מציגים שוב את „בית־השעווה" הזה, לצוד ללא משקפיים, ללא מימד השכבק, כסרט רגיל?

אם היתה הסונה לסרט־אימים מובחר, אפשר היה למצוא סר־טים טובים יותר. אולי הסיבה היא ה„בינוק" שבנייעה, הפעמו של מהקו שעבד צ'ארלס ברונסון. בן 31. בהפקיד קטן. ברונסון הוא כיום כוכב מפורסם, ושמו צ'ארלס ברונסון. אם זאת הכוונה, אפשר היה למצוא ברירות מוצל־חות יותר. כדוע למשל לא להציג את „מאס ומייק" (1952), הסרט הבקסים עם ספנסר טרייסי ו־קתרין הפבורן, שגם בו מופיע בר ברונסון?

חוק התכנון והבניה תשכ"ה — 1965

מרחב תכנון מקומי "הדרים" הוד־השרון

הודעה בדבר הפקדת שינויי תכניות מפורטות

בעשורת בזה הודעה, בהתאם לסעיף 89 לחוק התכנון והבניה, תשכ"ה — 1965 כי במשרדי הועדה המחוזית לתכנון ולבניה, מחוז המרכז וב־משרדי הועדה המקומית לתכנון ולבניה „הדרים", הופקדו שינויי התכ־ניות המפורטות הבאות:

1. הופקד שינוי תכנית מפורטת הנקרא „שינוי תכנית מפורטת מס. הר/1/73" — חלוקת שטח ל־2 חלקות חקלאיות והקצאת שטח למיתקן צבורי (באר מים) ברחוב סוקולוב, ביחד עם התשריט המצורף אליו.
ואלה הם השטחים הכלולים בשינוי התכנית — גוש: 6407, חלקה: 167.

2. הופקד שינוי תכנית מפורטת הנקרא „שינוי תכנית מפורטת מס. הר/2/533 א'" — הגדלת מספר יחידות דיור, קביעת שבילי גיקוז והגדלת היחסים בצמתים, ביחד עם התשריט המצורף אליו.
ואלה הם השטחים הכלולים בשינוי התכנית — גוש: 64654, חלק מחלקה: 21, (חלקות ארעיות 210 — 198).

3. הופקד שינוי התכנית המפורטת הנקרא „שינוי תכנית מפורטת מס. הר/4/81" — הסדרת גישה לשטחים הקלאיים מערבית לכביש מס. 13, קביעת דרכים חדשות ובטול דרכים קיימות, קביעת יעודי שטחים ו־חלוקות חדשות — הכל בהתאם לתשריט, ביחד עם התשריט המצורף אליו.

ואלה הם השטחים הכלולים בשינוי התכנית — גוש: 6560 (חלק), גוש: 6561 (חלק), גוש: 6564 (חלק), גוש: 6565 (חלק).

כל המעוניינים בשינויי התכניות רשאים לעיין בהם ללא תשלום, בימים ובשעות שהמשרדים האמורים פתוחים לקהל.

כל המעוניינים בקרקעה, בבניינים או בכל פרט תכנוני אחר הרו־אים עצמם נפגעים על־ידי שינוי התכניות וכן מהנדסי ועדות מקומיות, שמרחבי התכנון שלהן כלולים בתחומי התכניות או גובלות אתמן, רשאים תוך חודשיים מיום פרסומה של הודעה זו ברשומות להגיש התנגדות לשינויי התכניות במשרדי הועדה המקומית האמורה.

א. הוזין, יו"ר הועדה המחוזית לתכנון ולבניה, מחוז המרכז.

רים בחשון תשל"ד — 14.11.1973

בית משפט השלום בפתח־תקוה

הודעה שניה על מכירה פומבית של נכסי דלא ניידי

בענין תיק הוצל"פ, נכסי דלא ניידי מס' ה/807

התובעת: „אליבסקי" תעשיות (1946) בע"מ, קרית אריה, אזור תעשיה, ע"י ב"כ עו"ד א. יגנס, מפתח־תקוה.

הנתבע: יצחק הקנר, מרחוב ואשק"ל, הרצליה פיתוח, ע"י ב"כ עו"ד דוידור את גיגוד משדרות דוד המלך 12 תל־אביב.

מוצע בזה למכירה הרכוש המתואר להלן והשייך לצדדים הנ"ל ואשר להבטחת חלוקת הרכוש שהוגשה בתיק הנ"ל.

סוג הנכסים: מין הנכסים: אדמה חקלאית. מספרי ה־שום: חלקה מס' 4 בגוש 6366 בשטח של 54.239 דונם. תאור הנכ־ס: השטח נמצא ברחוב אבשלום גיסין בפתח־תקוה כ־700 מטר צפו־ני מרחוב דמוטינסקי, לגבולו צורת מלבן קטנה לא רגולרי בגבולו הד־רומי עם זווית של כ־250 מטר להרחוב גיסין ובעומק ממוצע של כ־2 מטר. הגבולות: מצפון — רחוב גיסין. במזרח — הפקך והגב־קנד מאחר ומעבר לו מגרש כדורגל „הפועל". בדרום — חלקות 5 ו־6 אחר גרש שהם מגרשים בלתי בנויים. במערב — חלקה 3 עליה נבנה ה זיקוק של „אליבסקי" וחלקה 147 עליה נבנה מוסך להיקון במכוניות דק". בקרבה מהמפעלים הנ"ל משתרע אזור התעשיה של פתח־תקוה.

ערך הנכסים: בהתאם של השומה משטם השמאי שמנה ע"י ביה־משפט — 1.873,114 ל"י ולפי דו"ח השומה של השמאי של ב"כ התובעת 3.091,623 ל"י.

על כל המעוניין בקנית הנכס הנ"ל לפנות להוציא בית־המשפט השלום פתח־תקוה תוך 30 יום בפרסום הודעה זו ולהגיש הצעה לקנית הנכס בצרון ולהפקיד 10% מהמחיר המוצע.

עד עתה היתה הצעה אחת לקנית הנכס הנדון: ההצעה היתה 1.873,114 ל"י.

להוי ידוע במרכב, כי תשלום המחיר צריך להיות לתפקיד עם גמר מכירה ושי ממכר הכבירה ומס העברה הולים על הקונה.

ממכרת הנ"ל לפי תכנית מיתאר של עיריית פתח־תקוה, שעברים ל־פקיע לצרכי ציבור כ־27.700 מ"ר מהם כ־51% של השטח הנ"ל.

המעוניינים יכולים לעיין בדו"חות המוכרה של השמאים בתיק אחזי 807 פ"ת.

ב. גברים, עו"ד
כונס ראשי

ירחדש

אריה בן־שמעון

דבר ספורט

הפועל פ"ת - מכבי פ"ת 0:5
כפר־סבא – מכבי ת"א 2:2; מכבי חיפה – הפועל חיפה 1:4

„דרבי" פתח־תקואי ביפו: עבודה קייבת. קבוצת הפועל פ"ת לא התרגשה כל כך שיריבתה העירונית אירחה אותה באצטדיון „בלומפילד". 5 מטחים של שחקני הפועל הנמרצים, ללא תגובה מכבית, היקנו להפועל לא רק נצחון מרשים ומפתיע, אלא גם שתי נקודות ליגה ראשונות.

שחקני מכבי חיפה חיקו את כדורגלני הפועל פ"ת בכל: אף הם קצרו נצחון גבוה — 1:4 — על הפועל חיפה ב„דרבי" הצפוני (שלושער הבקיע משה אגמי הנמרץ) וגם הם צירפו לאמתחתם את הנקודות הראשונות.

שני משחקי ה„דרבי" האלה האפילו על ה„דרבי" השלישי בין מכבי יפו והפועל ת"א, שנסתיים בתיקו 1:1 (ת"א השוותה בדקה האחרונה). תוצאות תיקו 0:0 נרשמו במשחקים הפועל ירושלים — הכח ומכבי נתניה — בני־יהודה.

המשחק המרכזי של המחזור השלישי הפגיש את הפועל כפ"ס עם מכבי ת"א. המשחק המרתק וההפכפך נסתיים בתיקו 2:2. המוליכה בראש הטבלה, בית"ר ירושלים, הגיעה לחדרה עם שאיפות ברורות לנצח. אולם שחקני הפועל חדרה טמנו לה פח וניצחו 0:1 משער של יעקובובסקי.

הפועל באר־שבע תקפה את בית"ר ת"א ברוב דקות המשחק, אולם הנצחון היה דווקא של בית"ר — בזכות שער בודד של עמוס חסון בדקה ה־45.

18 שערים הובקעו במחזור השלישי, חרף הגשמים, הבוץ והרכבים המאולתרים.

טבלת הליגה הלאומית

	קבוצה	משחקים	שערים	נקודות
1.	כפר־סבא	3	4—7	5
—.	מכבי ת"א	3	2—5	5
3.	בית"ר י־ם	3	3—7	4
4.	בית"ר ת"א	3	2—4	4
5.	מכבי יפו	3	2—3	4
6.	מכבי נתניה	3	2—3	3
7.	בני־יהודה	3	1—1	3
—.	הכח ר"ג	3	2—2	3
—.	הפועל חדרה	3	2—2	3
10.	הפועל ת"א	3	3—2	3
11.	מכבי פ"ת	3	5—2	3
12.	הפועל פ"ת	3	3—6	2
13.	מכבי חיפה	3	5—6	2
14.	הפועל חיפה	3	8—3	2
15.	באר־שבע	3	4—1	1
16.	באר־שבע	3	7—1	1

הניחוש הנכון

1. מכבי יפו — הפועל ת"א x
2. הפועל כפ"ס — מכבי ת"א x
3. מכבי פ"ת — הפועל פ"ת 2
4. בית"ר ת"א — הפועל ב"ש 1
5. מכבי חיפה — הפועל חיפה 1
6. הפועל י־ם — הכח ר"ג x
7. הפועל חדרה — בית"ר י־ם 1
8. מכבי נתניה — בני־יהודה x
9. הפועל צפת — מכבי הרצליה 1
10. בני־נצרת — הפועל עכו x
11. הפ' הרצליה — הפ' נתניה 1
12. בית"ר רמלה — רמת־עמידר 1
13. הפ' דימונה — מכבי שעריים x

מלך השערים

1. ישראל פוגל (כפ"ס) 6
2. שלום אביטן (בית"ר י־ם) 4
3. עודד מכנס (מכבי נתניה) 3
—. משה אגמי (מכבי חיפה) 3
5. יעקב רובינשטיין (הפ' פ"ת) 2
—. גדי צלניקר (הפועל פ"ת) 2
—. דרור ברינור (מכבי ת"א) 2
—. אורי סלימן (מכבי ת"א) 2
—. משה אתנה (מכבי יפו) 2
—. דוד ישי (בית"ר י־ם) 2
—. בני אלון (הפועל חיפה) 2

משחקי השבת הקרובה

* הפועל ת"א — מכבי ת"א.
* הפועל כ"ס — מכבי נתניה
* הפועל חיפה — מכבי פ"ת.
* בית"ר ת"א — הפועל ירושלים
* בית"ר י־ם — הפועל כ"ס.
* הכח ר"ג — הפועל פ"ת.
* בני־יהודה — מכבי יפו.
* מכבי חיפה — הפועל חדרה.

חמישה מטחים במאבק העירוני

לאחר שני הפסדים ביתיים צורביים הצליחו כדורגלני הפועל פתח־תקוה להרשים ולהפתיע אפילו את עצמם כשניצחו בתוצאה 0:5 את יריבתם המסורתית מכבי פתח־תקוה.

משריקת הפתיחה נטלו כדורגלני הפועל את היוזמה ובניצוחם של שחקני הקישור רוזנטל, נורמן ושווייצר צרו על שער מכבי.

בדקה ה־42 ניתן האות „לבליץ" הגדול: רמלר חטף כדור מההגנה המרופלת של מכבי, פרץ עד לקו החוץ, כסר שטוח להחב השער וצלניקר ממטר קבע 0:1.

בדקה ה־44 העלה רובינשטיין את התוצאה ל־0:2, לאחר שבעט בזווית קשה וקיל הדף את הכדור לשערו הוא.

דקה לאחר תחילת המחצית השניה פגע רוזנטל מבן מכבי בצלניקר. צלניקר עצמו בצע את בעיטת העונשין, מזווית רחבת ה־16, ובבעיטה מסובבת הכניע את קיל — 0:3 להפועל. לאחר שער זה הוחלף קיל המום בלבקוביץ.

בדקה ה־75 פרץ בכר הפועל באין מפריע לאורך קו החוץ והעלה כדור מדוד לרחבת ה־5. לבקוביץ, שוער מכבי, קפא במקומו ורובינשטיין נגח פנימה בזינוק מקביל לקרקע.

בדקה ה־83 נקבעה תוצאת המשחק: גולדשימר המכבי ביצע עבירה על נורמן ברחבת העונשין. השופט פסק בעיטת עונשין כ־11 מ', ובלומנטל בעט ללא דופי לפינה הימנית — 0:5.

שפט נפתלי איתן לעיני 5000 צופים באיצטדיון „בלומפילד" ביפו.

א. קפורלה

● הפועל פ"ת: ויסוקר — 6; בכר — 5, בלומנטל — 5, רוזנטל — 6, חביה — 5; א. סאלם — 5, נורמן — 6, שווייצר — 7; צלניקר — 7, רמלר — 6, רובינשטיין — 6.

● מכבי פ"ת: קיל — 3 (לבקוביץ); רוזנטל — 4, ארפנהיים — 4, דרוקר — 4, גולדציבר — 4; מקמל — 4, ב. מזרחי — 4, י. זלצר — 3; נ. זלצר — 4 (ספקוייני — 3), י. מזרחי — 3, היבש — 4.

המובילות בראשות נפרדו ללא הכרעה

המשחק המרכזי של המחזור השלישי בין מכבי תל־אביב והפועל כפר־סבא נסתיים בתיקו 2:2.

הציפיות הרבות שתלו במשחק זה, נתאכזבו ברובן. ראינו שיפור כה ברמה, הנאתנו היתה מהמשחק המהיר והשאפתני שהציגו שחקני שתי הקבוצות.

המכבים, שהופיעו בהרכב מלא, שלטו בשדה בפתיחה. כפר־סבא הופיעה ללא צמד הבלמים כהן ואברוצקי ועד שמחליפיהם הצעירים התאקלמו, ספגה הקבוצה שער הגנה בדקה ה־10: אורי סלימן קיבל מסירה מירון עוז ומ־10 מ' בעט לפינה השמאלית וקבע 0:1 למכבי ת"א.

בהמשך התאוששו המקומיים ועברו להתקפות נגד מסוכנות. בדקה ה־30 הם זכו בשוויון: רזון פגע במרצינוסקי, כ־18 מ' משער מכבי, וישראל פוגל, בבעיטה רבת עוצמה לפינה הימנית הגבוהה, קבע 1:1.

מעודדים משער השוויון המשיכו הכפר־סבאים לתקוף והכו בשער יתרון בדקה ה־36: נגבי הגביה כדור קשתי לרחבת ה־5 ומרצינוסקי, שהגיח באוויר, הרים את רגלו ובעט פנימה — 1:2 לכפ"ס.

המחצית השניה נפתחה בלחץ של מכבי, שאף הבקיעה את שער השוויון בדקה ה־76: סלימן העביר כדור לגימפי בתוך רחבת ה־6 והלה בעט פנימה מקרוב — 2:2.

שפט מנחם אשכנזי לעיני 3000 צופים.

י. כץ

● הפועל כפ"ס: נוסובסקי — 6; אלמוג — 6, בקאריה — 5, איינשטיין — 5, דדיקס — 5; שניידר — 5, מרצינוסקי — 6, נגבי — 5; שום — 6, פוגל — 6, רונק — 6.

● מכבי ת"א: בליקה — 5 (קדוש — 5); לינקר — 5, רוזן — 6, גימפי — 6, בלו — 5; גרניר — 5 (סלמי), קדקו — 6, עוז — 6; ברינור — 6, סלימן — 6, פרץ — 5.

י. כץ

אגמי נגח שלושה שערים

נצחון מוחץ ומשכנע השיגה קבוצת מכבי חיפה כשגברה ב„דרבי" החיפאי על קבוצת הפועל 1:4 לאחר 0:2 במחצית.

שחקני מכבי היו ראויים לנצחון גם הגדול. הם היו הראשונים לכדור, שיחקו בשאפתנות, בתנופה ובתיאום ובכושר הגופני העדיף ניכר בעדיפות.

הפתיחה של מכבי היתה מזהירה: גרשגורן התקדם בימין והקביה לתיבה הקטנה, אגמי נגח באין מפריע מ־6 מ' לפינה השמאלית וקבע 0:1 למכבי. בדקה ה־25 חלף מזרחי על פני י. דוד ומסר הכדור על פי השער וגל גלגל בשקט מקרוב פנימה — 0:2 למכבי.

בדקה ה־61 בעט ברנר קרן משמאל ואגמי נגח את הכדור, אלכסונית בין מקפת השחקנים, מ־10 מ' לפינה השמאלית הרחוקה — 0:3 למכבי. בדקה ה־68 המעיף צפרוני כדור עוצמתי מ־30 מ', המאירי הדף בבלומיאליות למשקוף ואגמי חזר עם על המציאה והמשיך בראשו פנימה — 0:4 למכבי. בדקה ה־87 הכשיל שוהר את לוונטל ברחבה ולהפתעת הכל פסק השופט שוסטר על בעיטת 11 מ' בלתי מוצדקת המציאות. אילון הקטין ל־4:1.

שפט שוסטר לעיני 8000 צופים באיצטדיון העירוני בחיפה.

ש. מוהר

● מכבי חיפה: כהן — 6; ברנר — 6, דוד — 5, שוהר — 6, צפרוני — 5; גרשגורן — 5, גרובר — 5, גל — 6; מזרחי — 5, אגמי — 7, אהרונוביץ — 5. כן שותפו בודד תפורתם.

● הפועל חיפה: המאירי — 4; י. דוד — 4, גינדין — 5, גרוס — 6, אילון — 5; ווסמר — 5, לוונטל — 5, איבני — 5; בליטי — 4, אלון — 4, אנגלנדר — 5. כן

מכבי נתניה – בני־יהודה 0:0

קבוצת בני־יהודה, שחזרה העונה לליגה הלאומית, זכתה אתמול בהישג נאה, כאשר סיימה את משחק החוץ שלה נגד מכבי נתניה בתוצאה 0:0.

התוצאה שיקפה נאמנה את ההתרחשויות בשדה, ומשמיאה לתגלינו של כהלל שהציגו משחק פתוח והוקפני.

כללית היה זה משחק מאכזב בגלל איטיותו, חסר דיוק בבסירות ודל אירועים ליד השערים. לשתי הקבוצות ניתנו הזדמנויות כפורות להבקעת שערים, אך אלה הוחמצו.

בדקה ה־38 הגביה פוטשניק כדור משמאל לימין שחלף לרוחב השער ויעקב שרעבי בעט מקרוב להוץ מול שער השוה. בדקה 63 בעט שרגא בר לעבר השער. הכדור המק פתוח לבטנו של רודיק ופשה דרכו לרשת. אולם תנין הרחיק כמעט מקו השער.

שפט פינקלשטיין לעיני 4000 צופים בנתניה.

י. חזיר

● מכבי נתניה — שייגפלד — 6; ש. בר — 5, מוסינזנסקי — 5, ת. בר — 5, פלוטין — 6; עמירה — 6, גזל — 5, מ. מכנס — 5; מ. שלומוביץ — 5 (י. שבתאל — 7), מרמי — 5 (י. בר), בורכה — 5.

● בני יהודה — ווליק — 6; הנין — 5, כיפל — 6, א. בילסי — 5, פוטשניק — 6; בילרציק — 6 (ראומי) ר. לוי — 5, שמעוני — 5, (ב. מולמי); ד. ציבבי — 7, ברימביה — 5, שורי — 5.

בליגות ב'

צפון א': בית"ר נהריה — הפועל הצור 0:2; בית"ר עכו — בית"ר טבריה 1:1; הפועל בית־שאן — הפועל תל־חנן 0:1; מכבי קרית־ביאליק — הפועל כפר־רופין 2:3; הפועל אפיקים — הפועל בני־עכו 2:3.

צפון ב': בית"ר דב נתניה — בית"ר בנימינה 2:3; הפועל בית־אליעזר — הפועל זכרון־יעקב 0:6; הפועל עפולה — הפועל בתנה יהודה 2:3; מכבי חדרה — מכבי פרדס־חנה 0:1; מכבי זכרון־יעקב — הפועל רעננה 1:2; הפועל גבעת־אולגה — הפועל גבעת־חיים 1:2.

דרום א': בית"ר ר"ג — הפועל רמת־השרון 0:6; מכבי העקפה — הפועל גבעתיים 0:0; הפועל ראש־העין — בית"ר יפו 1:1; מכבי יהוד — בית"ר לוד 0:0; הפועל אור־יהודה — הפועל כפר־קאסם 1:3; בית"ר בת־ים — בית"ר הרצליה 1:2; הפועל צפון — הפועל קרית־אונו 1:4; בית"ר חולון — הפועל כפר־שלם 0:3.

דרום ב': הפועל כרחובים — בית"ר באר־שבע 0:1; הפועל ארבקים — מכבי באר־שבע 1:3; הפועל קרית־גת — הפועל קרית־מלאכי 0:1; הפועל אשקלון — הפועל אילת 0:7; מכבי רמלה — הפועל ירוחם 0:0; הפועל שיכון המזרח — בית"ר אשדוד 1:3.

הערב בחולון גביע אירופה לנשים בכדוריד

הערב יערך בחולון המפגש הראשון בכדוריד בין אלופות הנשים של אוסטריה, אוניון אדמירה וינה, וישראל, הפועל רחובות, במסגרת גביע אירופה לאלופות.

מפגש הגומלין בין שתי הקבוצות יערך ביום שלישי בחולון. ישפטו במשחקים הוצצב והסדור בית ביוגוסלאוויה.

● אליפות אסיה ביודו לנוער, שאמורה היתה להתקיים בחודש מארס 1974 בישראל, נדחתה לבבבר הבבה – על כך הודיעה ההתאחדות הבין־לאומית, במכתב ההתאחדות לספורט.

בית"ר ת"א – באר־שבע 0:1

שמואל דוד, שוערה החסון של קבוצת בית"ר תל־אביב, העניק בעצירותיו הנפלאות נצחון יקר לקבוצתו על הפועל באר־שבע בתוצאה 0:1.

שחקני בירת הנגב היו טובים יותר מיריביהם ברוב שלבי המשחק, אולם אלילת המזל לא האירה להם פנים בבלומפילד. הצטיינו הקשרים עופר וביטון והחלוץ מאיר ברד.

שחקני בית"ר הציגו משחק חלש וחסר ברק ואפילו שמעלית כהן ועמוס חסן, שהורד לשחק לאחר הקיפת הידודות, לא הציגו את כולם יכולתם. המבריק בשחקני בית"ר היה השוער שמואל דוד שהפליא בזנקיו.

המשחק נפתח בהתקפות באר־שבע, כאשר כבר בדקה ה־16 הצליח גרשוביץ להוציא כדור מרגלו של ברד ולהציל שער בטוח. התקפות אלה נמשכו במשך מרבית דקות המחצית הראשונה. בדקה ה־40 נדמה היה שבאר־שבע מצליחה להבקיע שער. מאיר ברד בעט כדור אדיר מ־20 מ' ושמואל דוד בזינוק מרהיב הדף לקרן.

בדקה ה־44, בעיצומן של התקפות באר־שבע, הגיע הכדור לרגלי הקיצוני חיים קסלר. הוא פרץ לבדו לאורך הקו השמאלי, מסר כדור לעמוס חסן, שעמד כ־7 מ' משער באר־שבע, ובבעיטה מקרוב הבקיע את מוטקוביץ — 0:1 לבית"ר ת"א.

במחצית השניה הלכו וגברו התקפות האורחים והמשחק התנהל ברובו במחצית השער התל־אביבי. הבאר־שבעים הירבו לבעוט לעברו של שמואל דוד, בעיקר מרגליהם של מאיר ברד ואברהם גומה, אולם התוצאה לא נשתנתה עד לסיום המשחק.

שפט הוגג לעיני 5000 צופים באיצטדיון בלומפילד.

י. דרויב

● בית"ר ת"א: ש. דוד — 8; פרל — 6, בלקוביץ — 5, (א. קרא — 5), לב — 6, ברשופיץ — 5; חסן — 5, קסלר — 5, (דהאי) ש. כהן — 5; לרמן — 5, נמני — 4, צוויג — 5.

● הפועל באר־שבע: מוטקוביץ — 5; אלמו — 6, בן דוד — 6, אבוחצירא — 5, (גריזה — 5), ת. יהודה — 6; יהב — 5, ח. יהודה — 6; חוב — 6, מימון — 6; א. צבי — 5, טומה — 5, ברד — 6.

כדורעף

● בטורניר כדורעף לנוער שנערך בכפר־סירקין מטעם מרכז הפועל — זכתה בבכורה הפועל טהריה לפני הפועל הצור והפועל כפר־בנים.

● במשחק ידידותי בכדורסל, שנערך בקרית־חיים, גברה מכבי ר"ג על הפועל קרית חיים בתוצאה 57:91 (21:47). הצטיינו ברמת־גן גורדון וקורגבליט.

מכבי יפו – הפועל ת"א 1:1

שלושים שניות לפני סיום המשחק, שנערך אתמול ביפו, הצליח חלוץ הפועל תל־אביב, משה מורדכוביץ, להתגבר על היפוי המזל שידבק במכבי, ולהשוות את התוצאה במשחק עם מכבי יפו — 1:1.

מורדכוביץ השווה בעקבות שגיאה חמורה של בלם יפו, שלמה גיגיו, שהעדיף משום מה למסור את הכדור מרחבת העונשין של קבוצתו לשוערו הרצל קבילו, במקום להרחיקו. השוער היפואי לא היה מוכן למהלך מפתיע זה ומורדכוביץ היה ארין במקום ובעט לפינה הימנית של רשת יפו התשופה.

השער המשווה היווה רק נחמה פורתא לתל־אביבים, שכן לאור יחסי הכוחות הם היו זכאים לנצחון. שחקני הפועל תקפו את שער יפו ולא הירפו ממנו במשך כל 90 הדקות. הם גם השתלטו על מרכז השדה ולא אפשרו ליפואים לפתח את משחקם הרגיל. עם זאת בהתקפה בודדת הצליחה יפו להוביל החל בדקה ה־17 של המשחק: מגן יפו שרוד הרחיק כדור, קינטסליך השתלט עליו, ניצל את העובדה שחקני ת"א היו בעמדות התקפה והעביר כדור מדוייק לבלהה. הלה הבציין את הכדור בדייקנות לאתנה והאחרון כ־5 מ' בעט מקרוב פנימה.

שפט שמואל הגדהרג לעיני 2000 צופים.

א. מוקד

● מכבי יפו: קבילו — 5; פרידנה — 4, גיגיו — 5, ליאבן — 6, שדה — 4; א. לוי — 5, בילדברג — 5, (אלמזר —) אזואבי — 3; קינטסליך — 4, אתנה — 3, בלהה — 4 (זוהר — 4).

● הפועל ת"א: בוזיגו — 5; קסמור — 5, פריבר — 4, פריגל — 4, לפידות — 5; בולדשטיין — 5 (דייסה — 4), אוביני — 8, זוהב — 6; מורדכוביץ — 5, פיינגבים — 4, בעיר — 3 (וליקובסקי —).

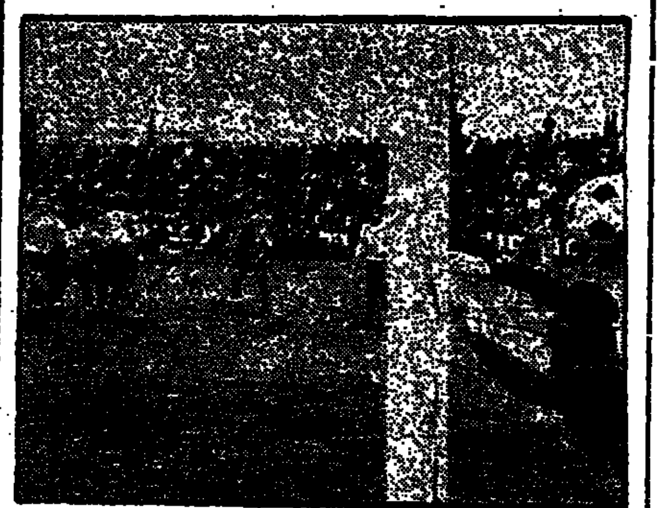

ישראל פוגל מבקיע את שער השיוויון (1:1) בבעיטת עונשין מ־18 מ'.

שמשון-נחליאל 0:3

מאת ברוך רגון

הקבוצה המפתיעה של הפועל צפת היא בינתיים היחידה, שטרם שמטה הקונה נקודה. צפת גברה אתמול בביתה על מכבי הרצליה בתוצאה 0:1 והיא ממשיכה להוליך בראש מחוז הצפון.

במחוז הדרום טיפסה אל הפסגה היורדת מן הלאומית, הפועל מרמורק, שהביסה את באר־יעקב 1:6. למרמורק וכן לשעריים וליהוד 5 נקודות.

מחוז הצפון

בחדרה: שמשון — הפועל נחליאל 0:3. שערים לשמשון: דמתי (22, 80), צרפתי (36). שפט פרוסט, 1500 צופים.

בטבריה: הפועל טבריה — הפועל מגדל־העמק 1:0. השער לטבריה: שלמה לוי (71). שפט אלפסי, 1000 צופים.

בקרית־שמונה: הפועל קרית־אתא — הפועל קרית־שמונה 1:5. שערים לקרית־אתא: דמארי (35, 44), גולדשטיין (22), לריה (46), פלאש (75). לקרית־שמונה: קרוב (68). הורחק גורדון וקמרי מקרית־שמונה. שפט שבהרזו, 1500 צופים.

בצפת: הפועל צפת — מכבי הרצליה 0:1. השער לצפת: ספ (66) בבעיטת 11 מ'. שפט גאזי, 2000 צופים.

בהרצליה: הפועל הרצליה — הפועל נתניה 0:2. שערים להרצליה: שרעבי (10), פוקס (39). שפט צרואל, 500 צופים.

בגבעתיים: הפועל רמת־גן — בית"ר נתניה 1:2. שערים לר"ג: זניקבסקי (3, 7). נצים (42). לנתניה: בחום (80). שפט נצמן, 1000 צופים.

בנצרת: בני־נצרת — הפועל עכו 0:0. שפט קליין, 2500 צופים.

בנהריה: הפועל בירת־הכרמל — הפועל נהריה 0:2. שערים לבירה: עבדיה (54), לויקין (90). שפט ינוס, 1000 צופים.

מחוז הדרום

ביהוד: הפועל יהוד — מכבי חולון 1:4. שערים ליהוד: חביב (30), שמעוני (50), שאול שטן (72), ישראל שטן (85). לחולון: קריטורו (30). שפט ברנס, 500 צופים.

בחולון: הפועל חולון — הפועל אשדוד 0:3. שערים לחולון: א. לוי (16), שפרינגר (31, 11 מ'), שבטוב (79). שפט פרוחסקי, 1000 צופים.

בדימונה: הפועל דימונה — מכבי שעריים 1:1. שער לדימונה: דקל (50). לשעריים: פלד (52). שפט בקינצי, 1000 צופים.

ברחובות: הפועל מרמורק — הפועל באר־יעקב 1:6. שערים למרמורק: בקארי (15, 84, 86), הב (19, 40, 74). לבאר־יעקב: לזריאן (61). שפט בשולס, 1500 צופים.

בנס־ציונה: הפועל בת־ים — נס־ציונה 0:1. השער לבת־ים: גבאי (71). שפט אשלי, 500 צופים.

בבית־שמש: הפועל בית־שמש — הפועל ראשון־לציון 2:6. שערים לבית־שמש: ביטון (2, 44), קבילו (17), עבדיה (64), אברבוב (82), בלכה (86). לראשל"צ: יעקובי (4), שמריה (78). שפט צימרוס, 1500 צופים.

ברמלה: בית"ר רמלה — מכבי רמת־עמידר 0:2. שערים לרמלה: בירשלילר (46), כדורי (55). שפט קרים, 1500 צופים.

בלוד: הפועל לוד — הפועל רכלה 2:1. שערים ללוד: בכר (11 מ', 46), גלרנטר (81). לרכלה: טויאסקי (27). שפט לוי, 500 צופים.

ליגות א'

	קבוצה	משחקים	שערים	נקודות
1.	הפועל מרמורק	3	3—9	5
2.	מכבי שעריים	3	3—8	5
3.	הפועל יהוד	3	7—11	5
4.	בית־שמש	3	7—13	4
5.	הפועל לוד	3	6—7	4
6.	הפועל חולון	3	2—4	3
7.	הפועל רכלה	3	3—3	3
—.	בית"ר רמלה	3	3—3	3
—.	הפועל בת־ים	3	3—3	3
10.	רמת־עמידר	3	2—1	3
11.	הפועל דימונה	3	5—3	2
12.	מכבי חולון	3	6—3	2
13.	ראשון־לציון	3	8—4	2
14.	באר־יעקב	3	12—4	2
15.	נס־ציונה	3	3—1	1
16.	הפועל אשדוד	3	6—7	1

ליגה א' צפון

	קבוצה	משחקים	שערים	נקודות
1.	הפועל צפת	3	3—7	6
2.	קרית־אתא	3	1—13	5
3.	הפועל הרצליה	3	0—3	5
4.	הפועל טבריה	3	1—3	5
5.	שמשון	3	1—4	4
—.	בירת־הכרמל	3	4—7	4
7.	הפועל ר"ג	3	2—4	4
8.	הפועל עכו	3	2—3	3
9.	הפועל נהריה	3	5—1	3
10.	הפועל נתניה	3	5—3	2
11.	הפועל נחליאל	3	4—1	2
12.	בית"ר נתניה	3	5—2	1
13.	בני־נצרת	3	4—0	1
14.	מגדל־העמק	3	10—1	1
15.	מכבי הרצליה	2	3—1	0
16.	קרית־שמונה	2	7—1	0

הפועל חדרה – בית"ר י־ם 0:1

נצחון מפורר בליגה הלאומית קצרה אתמול קבוצת הפועל חדרה כשגברה בביתה, במשחק קשה, על המוליכה בראש הטבלה, בית"ר ירושלים בתוצאה 0:1.

המשחק התנהל במהירות כששני השערים עמדו בסכנת בהמדה. בחדרה בלטו השוער שוהם, נגבם וטשלמן ובירושלים — בכשה כהן וסלמולאן.

בדקה ה־30 הכשיל שוער את לוי בימין ובלמיליאן בעט כדור עונשין חזק כתכבע ליד הקורה. כעבור 3 דקות בלט ברכן כדור מדויק לעבר כאבו, שבעט לכהן בגל שוהם, אך ברגע האחרון התערבה רגלו של נגבם וכבדה שער בטוח.

את המחצית השניה פתחו החדרים בלחץ כבד על שער האורחים. בדקה ה־48 מסר מרסנר לשרעבי, הלה בעט לשער. סרור נוב הדף, הכדור הגיע לרחבעלה, שהכשיל ליעקובובסקי והאחרון לא נכשל ומ־5 מ' קבע — 0:1 לחדרה.

שפט שרבי לעיני 3500 צופים בחדרה.

כ. צפורא

● הפועל חדרה: שוהם — 7; שפיר — 6; נגבם — 7, מיטלמן — 7, האץ — 6; רוזנפלד — 6, אלמו — 5, מרסנר — 5 (שוורץ — 5); שרעבי — 5, יעקובובסקי — 6, אדני — 6 (טל — 5).

● בית"ר ירושלים: סירונס — 6; חפס — 5, בכשה כהן — 6, גאנו — 5, כאיר כהן — 5; בינבן — 5, ג. לוי — 5, בלמיליך — 5; ישי — 6, אביטן — 5 (בצלאל — 4), כאבו — 5 (ע. כהן — 4).

הפועל י־ם – הכוח ר"ג 0:0

משחק מעולה של דבי מאנו, שוער הכח הוקנה לקבוצתו נקודת ליגה יקרה במשחק החוץ שלה נגד הפועל ירושלים — 0:0.

שחקנית הצעירים של ירושלים שלטו בשדה הבוץ במשך כל 90 דקות המשחק ואלמלא השוער מאנו ההבצותיהם המשמעותיות היו זוכים בנצחון בטוח.

דקה 6: סיגל בעט מ־18 מ' כדור חזק לפינה העליונה של שער הכח ומאנו בזינוק נפלא הדף לקרן. בדקה 18 בראשי הצליח כדור הקרן לראשו של חוד סגנה ומאנו בנתור הדף לרגלי צחבן. הלה בעט שוב לשער ומאנו בזינוק פנותר הרחיק את הכדור לקרן נוספת.

שפט בבר (חולון) לעיני 1500 צופים בירושלים.

מ. בבלי

● הפועל ירושלים: בן חרוש — 5; זבריה — 6, ציכבן — 7, הדד — 6, סרי — 6; לוי — 7, תא־רבע — 7, סיגל — 7; בראשי — 7, דוד — 6, (ב. כהן) בקיודה — 6.

● הכח ר"ג: מאנו — 8; ויליף — 4, הפועל — 6; ב. כהן — 6, גולדברים — 5; בזיגש — 5, קרלי — 4; ב. היהאל — 5, אליה — 4; צבי — 4, פרקס — 4, כהד רבני — 4.

באירן – מינשנגלדבך 3:4

65,000 צופים חזו באיצטדיון האולימפי במינכן, בנצחונה של באירן המקומית על יריבתה הגושבצה בורוסיה מנשנגלדבאך 3:4. היה זה משחק עצום ופרשנים מציינים שפעם ביובל אפשר לחזות במאבק מרשים כזה משני הצדדים.

את השערים לזכות באירן הבקיעו: מילר (2), האנאס והבל. למנשנגלדבאך: היינקאס (2) ובונהוף.

קוריאה — יפאן 79:88

בגמרת הכדורסל של דרום־קוריאה זקפה לזכותה נצחון חמישי רצוף באליפות אסיה, בגבצתה את האלופה, יפאן, 79:88. בתום המחצית הוליכו היפאנים 35:39.

דרום קוריאה תפסה את המקום הראשון בבית א' עם 10 נקודות. לפני יפאן 8.

בבית ב' גברה הפיליפינים על פורמוזה 81:88 (40:41) וסיימה ראשונה. שלוש הראשונות מכל בית עולות לשלבי הגמר.

תאילנד זקפה לזכותה נצחון ראשון כשגברה על מאלזיה 75:76.

בליגה לנוער

עילית צפון: הפועל חיפה — הפועל נהריה 1:2; מכבי נתניה — הפועל קרית־אתא 4:2; הפועל קרית־חיים — הפועל אפיקים 1:2; הפועל נצרת־עילית — הפועל עכו 1:3; הפועל חדרה — הפועל גבעת חיים 0:5; מכבי חיפה — מכבי אור־שלום 0:3; הפועל קרית — הפועל מגדל־העמק 1:2.

עילית מרכז: מכבי ת"א — מכבי יפו 0:0; בית"ר ת"א — הפועל ר"ג 2:4; הפועל כפ"ס — שמשון 0:4; הפועל פ"ת — בני־יהודה 0:1; הפועל ת"א — הפועל הרצליה 1:2; בית"ר נתניה — הכח ר"ג 1:1.

עילית דרום: הפועל י־ם — בית"ר ירושלים 1:3; הפועל אשקלון — מכבי שעריים 1:2; מכבי רמת־עמידר — גנה דוד רמלה 1:2; השלושה ב"ש — הפועל ראשל"צ 0:2.

● ב„דבר" נוער בכדורגל, שהתקיים בירושלים, גברה הפועל ירושלים על בית"ר ירושלים בתוצאה 1:3 (0:0).

ליברפול – אברט...
0:1 בליגה האנגלי...

ב„דרבי" העירוני של ליב... בליגה האנגלית בכדורגל ג... ליברפול את אברטון בתוצאה... יתר התוצאות: בירמינגהם... ניוקאסל 0:1; צ'לסי — ... 2:3; קובנטרי — וולבס 0:1; ברקינגסי — ארסנל 1:2; ... — איפסוויץ' 0:3; מנצ'סטר... סד — סאותהמפטון 0:0; קו... פארק ריינג'רס — שפילד יו... 0:0; סטוק־סיטי... ווסטהאם — מנצ'סטר סיטי 2:...

מינשנגלדבך הציעה 3 תאריכים לבוא...

הנהלת המועדון הגרמני בו... מינשנגלדבך הציעה אתמול... ליה התאחדות לכדורגל... לליאן 3 תאריכים אלטרנטי... למשחק נגד נבחרת ישראל ב... המשחק שעמד להיערך בחו... הבוטל.

התאריכים הם 22 בינוא... בפברואר ו־21 במאי.

רכבת ישראל

שינויים בלוח הזמנים של הרכבת

בכדי לאפשר הגדלת כושר ההובלה של מטענים ברכבת הוחלט לצמצם את שירות רכבות הנוסעים בשעות הבוקר המוקדמות, החל מיום ב' 10.12.73.

לפיכך תצאנה הרכבות הראשונות בקו תל־אביב חיפה בזמנים דלהלן:

	בימי א' ובימי ו'	בימי ב' עד ה'
מת"א לחיפה	0610 מאספת	0639 מאספת *
מחיפה לת"א	0600 מאספת	0630 מאספת *

* בימים ב'—ה' תסענה הרכבות המסומנות ב־* בתור רכבות סמי־אכספרס, כלומר עם עצירה בתחנות נתניה, חדרה, ובנימינה בלבד.

הנהלת רכבת ישראל

להט
לראשות עירית תל־אביב יפו
עכשיו יותר מתמיד
הצבע הליכוד
חל טעם

ספר חדש בבית אור בבית

ספרית דבר מציעה לך ספרים בהנחה מיוחדת במסגרת מפעל חנוכה תשל"ד
5.12.73.- 28.12.73.

איפה זה ?	11.20 ל"י
אלבום ספורט	5.60 ל"י
ארצי	22.80 ל"י
החברה הטובים	5.60 ל"י
טוביה בעל הנס	5.60 ל"י
כשקוראים לצנחנים	8.— ל"י
מלחמות ישראל א'	11.60 ל"י
מלחמות ישראל ב'-ג'	19.20 ל"י
מלחמות ישראל א'-ב'-ג'	27.60 ל"י
פנים	5.45 ל"י
קשת לוחמים	21.20 ל"י
רחלי והאישון	6.25 ל"י
בקולר אחד	2.40 ל"י

ספרית דבר

להשיג בסניפי „דבר" ברחבי הארץ ובכל חנויות הספרים.

ניתן לקבל את הספרים גם באמצעות הדואר.

שלח ל„דבר", ת.ד. 199 תל־אביב, את שמות הספרים בהם אתה רוצה וצרף המחאת דואר.